

**T.C**  
**KIRŐEHİR VALİLİĐİ**  
**Hacı Fatma Erdemir Anadolu Lisesi M¼d¼rl¼Đ¼**



**Stratejik Plan**

**2024-2028**

**KIRŐEHİR**



“Milli Eğitim'in gayesi; memlekete ahlâklı, karakterli, cumhuriyetçi, inkılâpçı, olumlu, atılgan, başladığı işleri başarabilecek kabiliyette, dürüst, düşünceli, iradeli, hayatta rastlayacağı engelleri aşmaya kudretli, karakter sahibi genç yetiştirmektir. Bunun için de öğretim programları ve sistemleri ona göre düzenlenmelidir. (1923)”

Mustafa Kemal ATATÜRK

## Okul/Kurum Bilgileri

İli:	KIRŞEHİR	İlçesi:	MERKEZ
Adres:	MEDRESE MAH. ANKARA KAYSERİ ASFALTI CADDE NO:3	Coğrafi Konum: (link)	<a href="https://hfeanadolulisesi.meb.k12.tr/tema/harita.php?R=1">https://hfeanadolulisesi.meb.k12.tr/tema/harita.php?R=1</a>
Telefon Numarası:	03862134503	Fax Numarası:	03862134504
e-Posta Adresi:	hfeal1985@gmail.com	Web Sayfası Adresi:	<a href="https://hfeanadolulisesi.meb.k12.tr">hfeanadolulisesi.meb.k12.tr</a>
Kurum Kodu:	172621	Öğretim Şekli: (Tam Gün/İkili Eğitim)	Tam gün



## Sunuş

Teknoloji ve bilişim çağında, ülkemizin büyüme ve gelişme hedeflerine en önemli desteği verecek faktör eğitimidir. Çünkü eğitim, her insanın yaşamında, her toplumun, her ülkenin geleceğinin garanti altına alınmasında en etkin yoldur.

Gelişen ve sürekliliği izlenebilen, bilgi ve planlama temellerine dayanan güçlü bir yaşam Standardı ve ekonomik yapı; stratejik amaçlar, hedefler ve planlanmış zaman diliminde gerçekleşecek uygulama faaliyetleri ile (STRATEJİK PLAN) oluşabilmektedir. Okulumuz, daha iyi bir eğitim seviyesine ulaşmak düşüncesiyle sürekli yenilenmeyi ve kalite kültürünü kendisine ilke edinmeyi amaçlamaktadır. Kalite kültürü oluşturmak için eğitim ve öğretim basta olmak üzere insan kaynakları ve kurumsallaşma, sosyal faaliyetler, alt yapı, toplumla ilişkiler ve kurumlar arası ilişkileri kapsayan 2024–2028 stratejik planı hazırlanmıştır.

Hacı Fatma Erdemir Anadolu Lisesi olarak en büyük amacımız, değişime açık, teknoloji gelişimine destek verebilecek, özgün fikirler sunabilen, ülkemiz üretimine katkı sağlayabilecek, aynı zamanda kültür ve değerlerine de sahip olarak bizleri daha da ileriye götürecek gençler yetiştirmektir. İdare ve öğretmen kadrosuyla bizler çağa ayak uydurmuş, Türkiye Cumhuriyeti’ni daha da yükseltecek gençler yetiştirmeyi ilke edinmiş bulunmaktayız.

Hacı Fatma Erdemir Anadolu Lisesi Stratejik Planı (2024-2028)’de belirtilen amaç ve hedeflere ulaşmamızın Okulumuzun gelişme ve kurumsallaşma süreçlerine önemli katkılar sağlayacağına inanmaktayız.

Planın hazırlanmasında emeği gecen öğretmen, öğrenci, velilerimize ve Okul Stratejik Plan Ekibi’ne teşekkür ederim.

ALİ DEMİR  
Okul Müdürü

## İÇİNDEKİLER

1. GİRİŞ VE STRATEJİK PLANIN HAZIRLIK SÜRECİ
  - 1.1. Strateji Geliştirme Kurulu ve Stratejik Plan Ekibi
  - 1.2. Planlama Süreci
2. DURUM ANALİZİ
  - 2.1. Kurumsal Tarihçe
  - 2.2. Uygulanmakta Olan Planın Değerlendirilmesi
  - 2.3. Mevzuat Analizi
  - 2.4. Üst Politika Belgelerinin Analizi
  - 2.5. Faaliyet Alanları ile Ürün ve Hizmetlerin Belirlenmesi
  - 2.6. Paydaş Analizi
  - 2.7. Kuruluş İçi Analiz
    - 2.7.1. Teşkilat Yapısı
    - 2.7.2. İnsan Kaynakları
    - 2.7.3. Teknolojik Düzey
    - 2.7.4. Mali Kaynaklar
    - 2.7.5. İstatistik Veriler
  - 2.8. Dış Çevre Analizi (Politik, Ekonomik, Sosyal, Teknolojik, Yasal ve Çevresel Çevre Analizi -PESTLE)
  - 2.9. Güçlü ve Zayıf Yönler ile Fırsatlar ve Tehditler (GZFT) Analizi
  - 2.10. Tespit ve İhtiyaçların Belirlenmesi
3. GELECEĞE BAKIŞ
  - 3.1. Misyon
  - 3.2. Vizyon
  - 3.3. Temel Değerler
4. AMAÇ, HEDEF VE STRATEJİLERİN BELİRLENMESİ
  - 4.1. Amaçlar
  - 4.2. Hedefler
  - 4.3. Performans Göstergeleri
  - 4.4. Stratejilerin Belirlenmesi
  - 4.5. Maliyetlendirme
5. İZLEME VE DEĞERLENDİRME
6. Tablo/Şekil/Grafikler/Ekler

## **BÖLÜM I**

### **GİRİŞ VE STRATEJİK PLANIN HAZIRLIK SÜRECİ**

## 1. GİRİŞ VE STRATEJİK PLANIN HAZIRLIK SÜRECİ

5018 Sayılı Kamu Mali Yönetimi ve Kontrol Kanunu ile kamu kaynaklarının daha etkili ve verimli bir şekilde kullanılması, hesap verebilir ve saydam bir yönetim anlayışının oluşması hedeflenmektedir.

Okulumuzda toplam kalite çalışmaları 2001 yılında başladı. 2001 Mart ayından itibaren Ogye ekipleri kurulmuş , okul misyon , vizyon , ilke ve hedefleri tespit edilmiştir. Okul gelişim yönetim ekibi yapılan seçimlerle belirlenmiştir. Yapılan öz değerlendirme çalışmaları sonucunda okulda kuvvetli ve iyileştirilmeye açık alanlar belirlenmiş,buna göre iyileştirilme ekipleri oluşturulmuş,hazırlanan yıllık çalışma planları doğrultusunda gelişim ve değişimin sağlanması çalışmaları başlatılmıştır.

Okulumuzun gerçekleştirdiği faaliyetlerle ilgili sonuçlar anketler, öneri sistemi, toplantılar, performans göstergeleriyle izlenmekte; sonuçların tüm paydaşlarımızı kapsamaması ve memnuniyeti attırması, elde edilen iyi performansı sürdürmesi ve hedeflere erişim amaçlanmaktadır.

Uygulamalar sonucunda okulun fiziki yapısında ve de eğitim öğretim kalitesinin artırılmasında gelişme sağlanmaktadır. Stratejik planlamayla ilgili sağlıklı ve başarılı sonuçlara ulaşabilmek için analiz,veri ve bilgi toplama ve stratejik amaç ve hedeflerin belirlenmesi konularında çalışma planı oluşturulmuş ve işbölümü yapılmıştır.

Durum analizi yapmak için öncelikle okulumuzun faaliyetlerini gerçekleştirdiği iç ve dış çevre değerlendirilmiştir. Kurumun içyapısının analizine tarihinin incelenmesiyle başlanmıştır. Böylece okulumuzun kuruluş amacı ve faaliyet alanları göz önüne alınarak var oluş gerekçemizi belirten bir misyon oluşturulmuştur.

Durum analizinde GZFT(Güçlü Yönler, Zayıf Yönler, Fırsatlar ve Tehditler ) analizi kullanılmıştır. Bunun için bütün personele, öğrencilere, velilere memnuniyet anketleri uygulanmıştır.Anket sonuçlarından elde edilen bilgilere göre Hacı Fatma Erdemir Anadolu Lisesinin vizyonu, stratejik amaç ve hedefleri belirlenmiştir.

### 1.1. Strateji Geliştirme Kurulu ve Stratejik Plan Ekibi

2024-2028 Strateji Geliştirme Kurulu Tablo 1’de yer almaktadır.

**Tablo 1.** Strateji Geliştirme Kurulu ve Stratejik Plan Ekibi

Kurul Bilgileri		Ekip Bilgileri	
Adı Soyadı	Unvanı	Adı Soyadı	Unvanı
ALİ DEMİR	Müdür	ALTAN AVKAPAN	Müdür Yrd.
ŞAMİL MARAŞLI	Müdür Yrd.	NACİ ŞAHİN	Öğretmen
FAHRİ EROĞLU	Öğretmen	SERPİL AVŞAR ÇALIŞ	Öğretmen
MURAT İÇ	Okul Aile Birliği Bşk.	ŞULE DÖNMEZ	Veli
DERYA GÖMCÜ	Bir Üye	RABİA ATUĞ	Öğrenci

## 1.2 . Planlama Süreci

2024-2028 dönemi stratejik planının hazırlanması sürecinin temel aşamaları; kurul ve ekiplerin oluşturulması, çalışma takviminin hazırlanması, uygulanacak yöntemlerin ve yapılacak çalışmaların belirlenmesi şeklindedir.

Okulumuzun 2024-2028 dönemlerini kapsayan stratejik plan hazırlık aşaması, strateji geliştirme kurulunun ve stratejik plan ekibinin oluşturulması ile başlamıştır. Ekip üyeleri bir araya gelerek çalışma takvimini oluşturulmuş, görev dağılımı yapılmıştır. Okulumuzun 2024-2028 yıllarını kapsayan stratejik planında yer alan amaçlar ve hedefler değerlendirilmiş, hedefler doğrultusunda performans göstergeleri ve stratejiler belirlenmiştir. Üst politika belgeleri incelenmiş, paydaş analizleri yapılmış ve çıkan sonuçlara göre alınabilecek tedbirler ortaya konmuş, PESTLE Analizi sonucunda kurumun GZFT Analizi ortaya çıkarılmış ve tespit edilen sorun ve gelişim alanları ile ilgili olarak yeni eğitim politikaları belirlenmiştir.

Planlama sürecine aktif katılımını sağlamak üzere paydaş anketi, toplantı ve görüşmeler yapılmıştır.



## **BÖLÜM II**

### **DURUM ANALİZİ**

## 2. DURUM ANALİZİ

Bu bölümde, okulumuzun mevcut durumunu ortaya koyarak neredeyiz sorusuna yanıt bulunmaya çalışılmıştır.

Bu kapsamda; okulumuzun kısa tanıtımına, okul künyesine ve temel istatistiklere, paydaş analizlerine ve görüşlerine, GZFT (Güçlü, Zayıf, Fırsat ve Tehditler) analizine yer verilmiştir.

### 2.1. Kurumsal Tarihçe

Anadolu Lisemiz 1985-1986 Öğretim yılında ön kayıtla iki şube öğrenci olarak Merkez Ticaret Lisesi bünyesinde eğitim-öğretime başlamıştır. Okulumuz şu anki binasına 1986 Aralık ayında taşınmış ve o tarihten itibaren bu yana eğitim faaliyetlerini yürütmektedir.

Okulumuz Kırşehir eski Milletvekillerinden değerli iş adamı Elektrik Yüksek Mühendisi Sayın Memduh ERDEMİR tarafından annesi Merhum Hacı Fatma ERDEMİR adına yaptırılmıştır.

Okulumuz Lise düzeyinde ilk mezunlarını 1991-1992 öğretim yılı sonunda 38 öğrenci olarak vermiş ve ilk mezunlarının tümü aynı yıl üniversiteye girmiştir.

Okulumuza Milli Eğitim Bakanlığı Orta Öğretim Genel Müdürlüğünün 2 Aralık 1985 gün ve 1073/45736 sayılı, Milli Eğitim Bakanı Sayın Metin EMİROĞLU’NUN onayları ile Hacı Fatma Erdemir Anadolu Lisesi adı verilmiştir.

Okulumuz 24 derslik olup, 7500 m2 kapalı ve bahçesi ile birlikte 9013 m2 lik kullanım alanına sahiptir.

### 2.2. Uygulanmakta Olan Stratejik Planın Değerlendirilmesi

Bireylerin sosyal, zihinsel, duygusal ve fiziksel gelişimine katkı sağlayan ve her bireyin en temel hakkı olan eğitime; bireylerin ekonomik, sosyal, kültürel, demografik farklılıkları ve dezavantajlarından etkilenmeksizin eşit ve adil şartlar altında katılım ve tamamlamalarına imkân ve ortam sağlamak amacı ve eğitim alanımızdaki ortaöğretim çağındaki tüm bireylerin eğitime erişimini ve sürekliliğini sağlamak. Okula devam konusunda öğrenciler özendirilerek devamsızlıkların minimuma indirilmesi hedefi belirtilen yıllarda gerçekleşmiştir. Aynı amaç ve hedefler 2024-2028 stratejik planda da uygulanacaktır.

Eğitim öğretim sürecinde, öğrenme kazanımları sağlayacak yeterlilikteki öğretmenler yoluyla, öğrencileri üst öğrenime ve hayata hazırlayacak ortam sağlayarak, girişimci, düşünme becerisi gelişmiş sağlıklı bireyler yetiştirmek amacı ve Merkezi sınavlarda(YKS-KPSS), sosyal, kültürel, sanatsal ve sportif faaliyetlerde başarı oranını artırmak, rehberlik hizmetlerini etkin kullanmak hedefi yüksek düzeyde gerçekleştirilmiştir. 2024-2028 stratejik planımızda sınav sistemi değiştiği için AYT ve TYT sınavlarında üstün başarı elde etmek temel planımızdır.

### 2.3. Yasal Yüklümlülükler ve Mevzuat Analizi

#### Yasal Mevzuatlar

- ✓ T.C. Anayasası
- ✓ 1739 Sayılı Milli Eğitim Temel Kanunu
- ✓ 652 Sayılı Millî Eğitim Bakanlığının Teşkilat ve Görevleri Hakkındaki Kanun Hükmünde Kararname
- ✓ 657 Sayılı Devlet Memurları Kanunu
- ✓ 439 Sayılı Ek Ders Kanunu
- ✓ 5018 Sayılı Kamu Mali Yönetimi ve Kontrol Kanunu
- ✓ Millî Eğitim Bakanlığı Millî Eğitim Temel Kanunu İle Bazı Kanun ve Kanun Hükmünde Kararnamelerde Değişiklik Yapılmasına Dair 6528 Sayılı Kanun
- ✓ 28758 sayılı Millî Eğitim Bakanlığı Ortaöğretim Kurumları Yönetmeliği
- ✓ Milli Eğitim Bakanlığı Taşıma Yoluyla Eğitime Erişim Yönetmeliği
- ✓ Millî Eğitim Bakanlığı Rehberlik ve Psikolojik Danışma Hizmetleri Yönetmeliği
- ✓ 2024-2028 MEB Stratejik Plan Hazırlık Programı konulu 2022/21 sayılı genelge

# MİLLÎ EĞİTİM BAKANLIĞI ORTAÖĞRETİM KURUMLARI

## YÖNETMELİĞİ

### BİRİNCİ KISIM

#### Genel Hükümler

### BİRİNCİ BÖLÜM

#### Amaç, Kapsam, Dayanak ve Tanımlar

##### Amaç

MADDE 1- (1) Bu Yönetmeliğin amacı, Millî Eğitim Bakanlığına bağlı resmi ve özel örgün ortaöğretim kurumlarında eğitim, öğretim, yönetim ve işleyişe ilişkin usul ve esasları düzenlemektir.

##### Kapsam

MADDE 2- (1) Bu Yönetmelik, Millî Eğitim Bakanlığına bağlı resmi ve özel örgün ortaöğretim kurumlarının eğitim, öğretim, yönetim ve işleyişine ilişkin usul ve esasları kapsar.

##### Dayanak

MADDE 3- (Değişik:RG-16/9/2017-30182)

(Değişik:RG-1/9/2018-30522) Bu Yönetmelik, 5/1/1961 tarihli ve 222 sayılı İlköğretim ve Eğitim Kanunu, 14/6/1973 tarihli ve 1739 sayılı Millî Eğitim Temel Kanunu, 17/3/1981 tarihli ve 2429 sayılı Ulusal Bayram ve Genel Tatiller Hakkında Kanun, 5/6/1986 tarihli ve 3308 sayılı Mesleki Eğitim Kanunu, 8/2/2007 tarihli ve 5580 sayılı Özel Öğretim Kurumları Kanunu, 20/6/2012 tarihli ve 6331 sayılı İş Sağlığı ve Güvenliği Kanunu 25/4/2006 tarihli ve 5490 sayılı Nüfus Hizmetleri Kanunu, 30/5/1997 tarihli ve 573 sayılı Özel Eğitim Hakkında Kanun Hükmünde Kararname, 10/7/2018 tarihli ve 30474 sayılı Resmî Gazete'de yayımlanan 1 sayılı Cumhurbaşkanlığı Teşkilatı Hakkında Cumhurbaşkanlığı Kararnamesininin 301 inci maddesine dayanılarak hazırlanmıştır.

##### Tanımlar

MADDE 4- (1) Bu Yönetmelikte geçen;

Alan: Ortaöğretim kurumlarında ortak özelliklere sahip birden fazla meslek dalını içeren; bilgi, beceri, tutum, davranış ve istihdam imkânı sağlayan programların her birini,

Atölye: Mesleki ve teknik eğitim programlarının gerektirdiği uygulamalı derslerde bilgi, beceri ve davranışların kazandırılması amacıyla sağlık ve güvenlik koşulları da dikkate alınarak gerekli donatımı yapılmış eğitim, öğretim, uygulama ve üretim yapılan ortamı,

Bakanlık: Millî Eğitim Bakanlığını,

ç) (Değişik:RG-5/9/2019-30879) Bilişim araçları: Ses ve görüntü kaydı yapma özelliği olan cep telefonu, kamera, tablet, bilgisayar, akıllı saat ve benzeri araçları,

d ) (Değişik:RG-2/9/2020-31232) Çerçeve öğretim programı: Bir meslek alanında ve/veya dalında modüler yapıda hazırlanan öğretim programının tanıtımı ve uygulanmasıyla ilgili açıklamaları, haftalık ders çizelgelerini, programda yer alan dersleri, dersleri oluşturan modülleri/öğrenme birimlerini ve kazanımlar ile sertifikaları gösteren program yapısını,

Dal: Mesleki ve teknik ortaöğretim programlarında uygulanan bir alan altında belirli konularda uzmanlaşmaya yönelik bilgi, beceri, tutum, davranış gerektiren ve istihdam imkânı sağlayan işkollarından her birini,

Ders yılı: Derslerin başladığı tarihten kesildiği tarihe kadar geçen süreyi,

Dönem: Ders yılının başladığı tarihten yarıyıl tatiline, yarıyıl tatili bitiminden ders kesimine kadar geçen süreyi,

ğ) Eğitim kampüsü: Değişik tür ve derecedeki birden fazla okul ve kurumuyla bunlara bağlı pansiyon, yatakhane, yemekhane, kütüphane, spor alanları, rehberlik ve sağlık ünitesi, konferans salonu, çok amaçlı salon ve benzeri yerleri içerisinde bulunduran alanı,

e-Okul: Eğitim, öğretim ve yönetimle ilgili iş ve işlemlerin elektronik ortamda yürütüldüğü ve bilgilerin muhafaza edildiği sistemi, ı) Geçiş: Öğrencilerin farklı program, tür, alan, dal veya ortaöğretim kurumları arasında yapılan değişikliği,

(Değişik:RG-5/9/2019-30879) Kaynaştırma/bütünleştirme yoluyla eğitim: Özel eğitim ihtiyacı olan bireylerin her tür ve kademedeki diğer bireylerle karşılıklı etkileşim içinde bulunmalarını ve eğitim amaçlarını en üst düzeyde gerçekleştirmelerini sağlamak amacıyla, bu bireylere destek eğitim hizmetleri de sağlanarak akranlarıyla birlikte tam zamanlı ya da özel eğitim sınıflarında yarı zamanlı olarak verilen eğitimi,

Laboratuvar: Derslerle ilgili iş, işlem, deney, gözlem, inceleme, araştırma, geliştirme ve benzeri uygulamaların yapılması amacıyla sağlık ve güvenlik koşulları da dikkate alınarak gerekli donanımına sahip eğitim ve öğretim laboratuvarı ile mesleki ve teknik eğitimde uygulama ve üretim yapılan ortamı,

Modül: Bir meslek alanının öğretim programında kendi içinde bir bütün, tek başına öğretilebilir/öğrenilebilir içeriğe sahip olan, kendi alanındaki diğer program birimleriyle bütünleşerek daha geniş mesleki işlevler grubu oluşturma özelliği gösteren, gerektiğinde bir sertifikayla belgelendirilerek istihdam yeterliliği kazandıran program birimini,

Nakil: Aynı tür program, alan veya dalda öğrenim gören öğrencilerin ortaöğretim kurumları arasında yer değişikliğini,

Ortaöğretim Kurumu: Ortaokul veya imam-hatip ortaokulundan sonra (Ek ibare:RG-1/9/2018-30522) hazırlık sınıfları hariç dört yıllık eğitim ve öğretim veren, resmî ve özel örgün eğitim okul ve kurumlarının her birini,

Ödül: Öğrencilerin kendilerinden beklenen davranışları göstermeleri, kurallara uymaları, sosyal, kültürel ve sportif faaliyetlere aktif olarak katılmaları ve derslerdeki başarılarına göre teşvik edilmesini,

(Değişik:RG-26/3/2017-30019) Öğrenci: Ortaöğretim kurumlarında örgün eğitim görenler ile mesleki eğitim merkezlerinde kalfalık ve ustalık eğitimi görenleri,

ö) Öğrenme Kazanımları: Herhangi bir öğrenme sürecinin tamamlanmasından sonra bireyin sahip olduğu bilgi, beceri ve yetkinlikleri, p)(Değişik:RG-13/9/2014-29118) Öğretim yılı/eğitim ve öğretim yılı: Ders yılının başladığı tarihten ertesi ders yılının başladığı tarihe kadar

geçen süreyi,

(Değişik:RG-8/9/2023-32303) Ölçme araçları: Öğrencilerin bilgi, beceri, tutum, davranış ve kazanımlarının ölçülmesinde başvurulacak yazılı ve uygulamalı sınavlar ve/veya e-sınavlar ile performans çalışması, proje, ürün veya e-portfolio dosyasını,

(Değişik:RG-8/9/2023-32303) Performans çalışması: Dersin öğretim programında öngörülen eleştirel düşünme, problem çözme, okuduğunu anlama, yaratıcılığını kullanma ve araştırma sonucu elde edilen kazanımların yazılı, sözlü ve/veya uygulamalı olarak paylaşılmasına yönelik ders öğretmeninin gözetiminde yapılan bireysel veya grup çalışmasını,

ş) Proje: Öğrencilerin istekleri doğrultusunda belirlenen bir konuda inceleme, araştırma ve yorum yapma; yeni bilgilere ulaşma, özgün düşünce üretme ve çıkarımlar sonucunda bir ürün ortaya koymak amacıyla ders öğretmeni rehberliğinde bireysel veya grup hâlinde yaptıkları çalışmayı,

(Değişik:RG-8/9/2023-32303) Sınav analizi: Sınav sonuçlarının soru, öğrenci, şube ve sınıf bazında; merkezi sınav yapılması hâlinde ilçe, il ve ülke bazında ayrıntılı olarak değerlendirilmesini, u) (Mülga:RG-13/9/2014-29118)

ü)(Değişik:RG-13/9/2014-29118) Yeterlilik sınavı: Hazırlık sınıfı bulunan ortaöğretim kurumlarında öğrencilerin (Değişik ibare:RG- 15/11/2022-32014) Hazırlık Sınıfı Türk Dili ve Edebiyatı ve birinci yabancı dil derslerinde yeterliliklerinin belirlenmesi amacıyla yapılan yazılı ve uygulamalı sınavı,

v ) (Değişik:RG-5/9/2019-30879) Yüz yüze eğitim: İşletmelerde meslek eğitimi ve staj kapsamında yapılan ders görevleri ile öğretim programlarında öngörülen teorik ve uygulamalı derslerin eğitiminin; derslik, spor alanları, spor salonları, atölye, laboratuvar, işletmelerin eğitim birimi gibi eğitim ortamlarında öğretmen gözetiminde yapılan eğitimi,

Zümre öğretmenler kurulu: Aynı dersi okutan öğretmenlerle varsa diğer eğitici personelden oluşan kurulu,

(Ek:RG-26/3/2017-30019) Mesleki eğitim merkezi: Kalfalık ve ustalık eğitimi ile mesleki ve teknik kurs programlarının uygulandığı eğitim kurumunu,

aa) (Ek:RG-26/3/2017-30019) (Mülga:RG-1/9/2018-30522)

bb) (Ek:RG-26/3/2017-30019)Önceki öğrenme: Bireylerin örgün, yaygın ve/veya serbest öğrenme yoluyla edinmiş olduğu öğrenme kazanımlarını,

cc) (Ek:RG-16/9/2017-30182) Destek eğitim odası: Tam zamanlı (Değişik ibare:RG-5/9/2019-30879)kaynaştırma/bütünleştirme yoluyla eğitimlerine devam eden öğrenciler ile özel yetenekli öğrencilere ihtiyaç duydukları alanlarda destek eğitim hizmetleri verilmesi için düzenlenmiş ortamı, çç) (Ek:RG-16/9/2017-30182) İş sağlığı ve güvenliği: İşyerlerinde işlerin yürütülmesi sırasında, çeşitli nedenlerden kaynaklanan sağlığa zararverebilecek koşullardan korunmak amacıyla yapılan sistemli ve bilimsel çalışmaları,

dd) (Ek:RG-16/9/2017-30182) (Değişik ibare:RG-5/9/2019-30879) Kaynaştırma/Bütünleştirme yoluyla eğitim uygulamaları: Özel eğitim ihtiyacı olan bireylerin her tür ve kademedeki diğer bireylerle karşılıklı etkileşim içinde bulunmalarını ve eğitim amaçlarını en üst düzeyde gerçekleştirmelerini sağlamak amacıyla bu bireylere destek eğitim hizmetleri de sunularak akranlarıyla birlikte tam zamanlı ya da özel eğitim sınıflarında yarı zamanlı olarak verilen eğitimi,

ee) (Ek:RG-16/9/2017-30182) Kurum: Millî Eğitim Bakanlığına bağlı her derece ve türdeki okul, merkez, pansiyon, uygulama oteli, öğretmen akademisi ve hizmetçi eğitim enstitüsü, olgunlaşma enstitüsü ile sosyal tesisleri,

ff) (Ek:RG-16/9/2017-30182) Mesleki ve teknik ortaöğretim kurumu: Mesleki ve teknik Anadolu lisesi, mesleki ve teknik eğitim merkezi, çok programlı Anadolu lisesi, özel eğitim meslek lisesi ile mesleki eğitim merkezini,

gg) (Ek:RG-16/9/2017-30182) Özel eğitim sınıfı: Mesleki ve teknik ortaöğretim kurumlarında durumları ayrı bir sınıfta eğitim görmeyi gerektiren özel eğitim ihtiyacı olan öğrenciler için özel eğitim programı uygulamak üzere açılan sınıfları,

ğğ) (Ek:RG-14/2/2018-30332) (Değişik:RG-8/9/2023-32303) Merkezi sınav: Sınavla öğrenci alan ortaöğretim kurumlarına öğrenci yerleştirme amacıyla Bakanlıkça yapılan sınavı,

hh) (Ek:RG-14/2/2018-30332) (Değişik:RG-8/9/2023-32303) Merkezi sınav puanı: Sınavla öğrenci alan ortaöğretim kurumlarına öğrenci yerleştirmede kullanılan Bakanlıkça yapılan sınav puanını,

ıı) (Ek:RG-14/2/2018-30332) (Değişik:RG-8/9/2023-32303) Merkezi sınav puanıyla öğrenci alan okul: Her yıl Bakanlık, merkezi sınavla öğrenci alan okulları belirleme komisyonunca uygun görülerek Bakan onayı ile belirlenen, Ortaöğretime Geçiş, Tercih ve Yerleştirme Kılavuzu kapsamında yayımlanan okul/program/alanları,

ii) (Ek:RG-14/2/2018-30332) Ortaokul başarı puanı (OBP): Ortaokulun 6, 7 ve 8. sınıf seviyesinde alınan yılsonu başarı puanlarının aritmetik ortalamasını,

jj) (Ek:RG-14/2/2018-30332) Ortaöğretim kayıt alanı: Eğitimde süreklilik ve coğrafi bütünlük esasına dayalı olarak öğrenci sayısı, okul türü, kontenjan ve donanımları göz önünde bulundurularak il/ilçe millî eğitim müdürlüğünce ortaokul ve liselerin birbirleri ile eşleştirildiği ve tercihe bağlı olarak kayıt yapılabilecek farklı ortaöğretim kurumlarından oluşturulan alanı,

kk) (Ek:RG-14/2/2018-30332) (Değişik:RG-8/9/2023-32303) Proje okulu: Bakanlık proje okulu belirleme komisyonunca proje okulu kapsamına alınacak okulları,

ll) (Ek:RG-1/9/2018-30522) e-Mesem: Mesleki eğitim merkezi programı uygulayan okul/kurumların eğitim, öğretim ve yönetimle ilgili iş ve işlemlerin elektronik ortamda yürütüldüğü ve bilgilerin muhafaza edildiği sistemi,

mm) (Ek:RG-1/9/2018-30522) İzleme araştırması: Öğrencilerin öğrenme eksikliklerini ortaya koymak için yapılan ölçme çalışmaları ile bu çalışmaların yanında anketlerin de uygulanmasını,

nn) (Ek:RG-5/9/2019-30879) Araştırma, Geliştirme, Eğitim ve Uygulama Merkezi (ARGEM): İlköğretim ve ortaöğretim düzeyinde Bakanlıkça belirlenen özel öğretim programları kapsamında eğitim ve öğretim faaliyetleri sürdüren, özel yetenekli öğrencilere tam zamanlı ve yatılı eğitim hizmeti sunan merkezi,

oo) (Ek:RG-5/9/2019-30879) Eğitim ortamı: Eğitim kurumu ile kuruma bağlı sosyal tesis, alan, pansiyon ve benzeri eklentiler ile ders işlenen ortamları,

öö) (Ek:RG-5/9/2019-30879) e-Portfolyo: Öğrencilerin ilgi, yetenek ve becerilerinin gelişimsel olarak izlenmesi, değerlendirilmesi ve yönlendirilmesi amacıyla okul içi ve okul dışındaki çalışmalar ile eğitim içerikli diğer faaliyetlere ilişkin belgelerin işlendiği elektronik ortamda tutulan dosyayı,

pp) (Ek:RG-5/9/2019-30879) Yerleşim yeri: Eğitim kurumunun bulunduğu köy, belde, ilçe ve merkez ilçe merkezi ile büyükşehir statüsündeki illerin her bir ilçe merkezi ve bağımsız mahallelerini,

rr) (Ek:RG-2/9/2020-31232) (Değişik:RG-8/9/2023-32303) Danışma kurulu: Ortaöğretim kurumlarında okul yönetimine rehberlik yapmak üzere oluşturulan kurulu,

ss) (Ek:RG-2/9/2020-31232) Eğitim kurumu: Bu Yönetmelik kapsamındaki okulları/kurumları,

ş ş ) (Ek:RG-2/9/2020-31232) Proje koordinatörü: Ulusal ve/veya uluslararası proje yönetim tecrübesine ve proje döngüsü yönetimi ve uygulama bilgisine sahip, görüş ve düşüncesine başvurulacak alanda proje çalışmaları yürütmüş olan kişiyi,

tt) (Ek:RG-2/9/2020-31232) Proje uzmanı: Ulusal ve/veya uluslararası projede görev almış ve proje döngüsü yönetimi ve uygulama bilgisine sahip, görüş ve düşüncesine başvurulacak alanda nitelikli uzmanlık deneyimi olan kişiyi,

uu) (Ek:RG-2/9/2020-31232) Protokol: Yürütülen projenin/çalışmanın özelliğine göre, Bakanlık/il milli eğitim müdürlüğü veya Bakanlık/il milli eğitim müdürlüğünün uygun bulması üzerine eğitim kurumu müdürlüğü ile ilgili taraflar arasında yapılan yazılı sözleşmeyi,

üü) (Ek:RG-2/9/2020-31232) Sektör temsilcisi: Mesleki ve teknik eğitim kurumlarında eğitimi yapılan alan/dal ile ilgili faaliyet gösteren ve eğitim kurumu ile öğrencilerin staj ve beceri eğitimleri veya eğitim ve öğretimin geliştirilmesine ilişkin diğer konularda iş birliği içinde olan kamu veya özel kuruluşlar ile kamu kurumu niteliğindeki meslek kuruluşları veya bunlara bağlı oda ve borsaları temsil eden kişiyi,

vv) (Ek:RG-2/9/2020-31232) Sertifika: Mesleki ve teknik Anadolu liselerine ait çerçeve öğretim programında belirlenen seçmeli meslek dersinin/ derslerinin başarılanması ile alınan belgeyi,

yy) (Ek:RG-2/9/2020-31232) Uluslararası program: Uluslararası Bakalorya Programı, İleri Düzey Yerleştirme Programı, Uluslararası Genel Ortaöğretim Sertifika Programı ve benzeri nitelikteki uluslararası öğretim programlarını,

zz) (Ek:RG-8/9/2023-32303) Sosyal sorumluluk programı: Öğrencilerin ortaöğretim süresince yapacakları sosyal sorumluluk çalışmaları ile topluma hizmet faaliyetlerini kapsayan programı, ifade eder.

## İKİNCİ BÖLÜM

### İlkeler, Ortaöğretim Kurumlarının Kuruluşu ve Amaçları

#### İlkeler

MADDE 5- (1) Ortaöğretim kurumları işlevlerini Türk millî eğitiminin genel ve özel amaç ile temel ilkeleri doğrultusunda, evrensel hukuka, demokrasi ve insan haklarına uygun; öğrenci merkezli, aktif öğrenme ve demokratik kurum kültürü anlayışıyla yerine getirir.

#### Ortaöğretim kurumlarının kuruluşu

MADDE 6- (1) Ortaöğretim kurumları, ortaokul veya imam-hatip ortaokulu üzerine öğrenim süresi dört yıl olan yatılı ve/veya gündüzlü olarak eğitim ve öğretim veren kurumlardır.

Bu kurumlar;

(Değişik:RG-21/6/2014-29037) Fen liseleri, sosyal bilimler liseleri, Anadolu liseleri, güzel sanatlar liseleri ve spor liseleri,

(Değişik:RG-13/9/2014-29118) Anadolu imam hatip liseleri,

(Değişik:RG-16/9/2017-30182) Mesleki ve teknik Anadolu liseleri, mesleki ve teknik eğitim merkezleri, çok programlı Anadolu liseleri, özel eğitim meslek liseleri ile mesleki eğitim merkezlerinden,

c) (Ek:RG-1/9/2018-30522) Eğitim kampüslerinden,

(Ek:RG-5/9/2019-30879) Bünyesinde özel ortaöğretim programı uygulanan ARGEM'den, oluşur.

(Değişik:RG-2/9/2020-31232) Merkezi sınav puanıyla öğrenci alan ortaöğretim kurumlarından Bakanlıkça uygun görülenlerde her yıl belirlenen kontenjanın tamamını ya da bir kısmını kapsayacak şekilde hazırlık sınıfı açılabilir.

Ortaöğretim kurumlarının açılması, kapatılması ve ad verilmesine ilişkin usul ve esaslar Bakanlıkça belirlenir.

**Ortaöğretim kurumlarının amaçları MADDE 7- (1) Ortaöğretim kurumları;**

Öğrencileri bedenî, zihni, ahlâkî, manevî, sosyal ve kültürel nitelikler yönünden geliştirmeyi, demokrasi ve insan haklarına saygılı olmayı, çağımızın gerektirdiği bilgi ve becerilerle donatarak geleceğe hazırlamayı,

Öğrencileri ortaöğretim düzeyinde ortak bir genel kültür vererek yükseköğretime, mesleğe, hayata ve iş alanlarına hazırlamayı,

Eğitim ve istihdam ilişkilerinin Bakanlık ilke ve politikalarına uygun olarak sağlıklı, dengeli ve dinamik bir yapıya kavuşturulmasını, ç) Öğrencilerin öz güven, öz denetim ve sorumluluk duygularının geliştirilmesini,

Öğrencilere çalışma ve dayanışma alışkanlığı kazandırmayı,

Öğrencilere yaratıcı ve eleştirel düşünme becerisi kazandırmayı,

Öğrencilerin dünyadaki gelişme ve değişimleri izleyebilecek düzeyde yabancı dil öğrenebilmelerini,

Öğrencilerin bilgi ve becerilerini kullanarak proje geliştirerek bilgi üretebilmelerini, ğ) Teknolojiden yararlanarak nitelikli eğitim verilmesini,

Hayat boyu öğrenmenin bireylere benimsetilmesini,

1) Eğitim, üretim ve hizmette uluslararası standartlara uyulmasını ve belgelendirmenin özendirilmesini

(Ek:RG-8/9/2023-32303) Öğrencilerin araştırma, geliştirme ve tasarım konularında bilgi ve becerilerinin geliştirilmesini, amaçlar.

(2) Ayrıca:

a) Fen liseleri, fen ve matematik alanlarında; sosyal bilimler liseleri, edebiyat ve sosyal bilimler alanlarında öğrencilerin bilim insanı olarak yetiştirilmelerine kaynaklık etmeyi,

b) (Mülga:RG-21/6/2014-29037)

Güzel sanatlar liseleri, öğrencilere güzel sanatlarla ilgili temel bilgi ve beceriler kazandırmayı ve güzel sanatlar alanında nitelikli insan yetiştirilmesine kaynaklık etmeyi,

c) Spor liseleri, öğrencilere beden eğitimi ve spor alanında temel bilgi ve beceriler kazandırmayı, beden eğitimi ve spor alanında nitelikli insan yetiştirilmesine kaynaklık etmeyi,

(Değişik:RG-26/3/2017-30019) Mesleki ve teknik ortaöğretim kurumlarında;

1 ) (Değişik:RG-16/9/2017-30182) Sanayi, ticaret, tekstil, inşaat, turizm, kimya, tarım, sağlık ve benzeri alanlarda ulusal ve uluslararası standartlar ve sınıflamalara, ulusal yeterliklere ve mevzuata dayalı olarak işgücü piyasasının ihtiyaç duyduğu nitelikte işgücünün yetiştirilmesi, mesleki bilgi ve becerilerin güncellenmesi ve uygulanan programlarla girişimcilik bilinci, meslek ahlâkı, iş sağlığı ve güvenliği, sosyal ve çevresel sorumluluk bilinci ile iş alışkanlığı kazandırılarak istihdama hazırlanmasını,

2) Önceki öğrenmelerin tanınması, mesleki eğitim belgelerinin denkliği ve belgelendirilmesini,

(Değişik:RG-13/9/2014-29118) Anadolu imam hatip liselerinde; imamlık, hatiplik ve Kur'an kursu öğreticiliği gibi dini hizmetlerin yerine getirilmesine kaynaklık edecek gerekli bilgi ve becerilerin kazandırılmasını

f ) (Ek:RG-5/9/2019-30879) Bünyesinde özel ortaöğretim programı uygulanan ARGEM, özel yetenekli öğrencilerin eğitim ihtiyaçları, yeterlilikleri, ilgi ve yetenekleri doğrultusunda kapasitelerini en üst düzeyde kullanmaları ve üst öğrenime, meslek hayatına ve toplumsal yaşama hazırlanmalarını amaçlar.



## ÜÇÜNCÜ KISIM

### Öğrenci İşleri

#### BİRİNCİ BÖLÜM

##### Ortaöğretime Geçiş ve Kayıtlar, Alan/Dala Geçiş ve Görevlere İlişkin Hükümler

###### Ortaöğretime geçiş esasları

MADDE 20- (Değişik:RG-14/2/2018-30332)

(Değişik ibare:RG-5/9/2019-30879) Ortaokulu, imam hatip ortaokulu veya bünyesinde özel ilköğretim programı uygulanan ARGEM'i bitiren öğrenciler bilgi, beceri ve yetenekleri doğrultusunda;

Merkezi sınav puanıyla,

Ortaöğretim kayıt alanı içindeki okullara tercihe bağlı olarak,

Ortaöğretim kayıt alanı dışındaki pansiyonlu okullara tercihe bağlı olarak, ç) Merkezi sınav ile birlikte yetenek sınavı puanıyla,

Yetenek sınav puanıyla,

ortaöğretim kurumlarına geçiş yaparlar.

(Değişik:RG-8/9/2023-32303) Birinci fıkrada belirtilen yerleştirme ve kayıtlara ilişkin usul ve esaslar, Bakanlıkça hazırlanan yönerge ve/veya kılavuz ile belirlenir.

Ortaöğretime geçiş sistemine bağlı olarak yapılan yerleştirme ve kayıt işlemleri;

Merkezi sınav puanı ile öğrenci alan okulların açık kontenjanlarına, puan üstünlüğüne göre,

Ortaöğretim kayıt alanı içindeki okulların açık kontenjanlarına, tercihe bağlı olarak, göre pansiyonlu okullarda belirlenen pansiyon kontenjanı kadar (Mülga ibare:RG-1/9/2018-30522) (...) uzaktan yakına ilkesi gözetilerek tercihe

ç) Merkezi sınav ile birlikte yetenek sınavı ile öğrenci alan okulların açık kontenjanlarına, puan üstünlüğüne göre,

d) (Değişik:RG-5/9/2019-30879) Güzel sanatlar liseleri, spor liseleri ile musiki, hafızlık, geleneksel ve çağdaş görsel sanatlar ve spor programı/projesi uygulayan Anadolu imam hatip liselerine yetenek sınavı puanı ve OBP kullanılarak puan üstünlüğüne göre,

e) (Ek:RG-5/9/2019-30879) ARGEM'de özel ilköğretim programını tamamlayan öğrencilerin kayıtları doğrudan ARGEM'in özel ortaöğretim programına yapılır.

Özel ortaöğretim okullarına geçişler, 20/3/2012 tarihli ve 28239 sayılı Resmî Gazete'de yayımlanan Millî Eğitim Bakanlığı Özel Öğretim Kurumları Yönetmeliğinin ilgili hükümleri doğrultusunda yapılır.

(Ek:RG-5/9/2019-30879) ARGEM'in özel ortaöğretim programına geçişler ilgili mevzuat hükümleri doğrultusunda yapılır.

Proje okullarına ilişkin iş ve işlemler MADDE 20/A - (Ek:RG-2/9/2020-31232)

Proje okulu belirleme komisyonu;

Proje okulu olarak belirlenecek eğitim kurumu ilgili genel müdürlükten sorumlu bakan yardımcısının başkanlığında ilgili birimin genel müdürü ve bir daire başkanı ile ihtiyaç duyulması halinde eğitim kurumunun bağlı olduğu il millî eğitim müdürü ve projenin niteliğine göre davet edilecek bir uzmandan oluşur.

Proje okulu yapılmak üzere il millî eğitim müdürlüklerinin ve/veya ilgili genel müdürlüğün tekliflerini inceler ve değerlendirir.

Sekretaryası ilgili genel müdürlükçe yürütülür.

Eğitim kurumunun proje okulu olarak belirlenebilmesi için;

Uygulanacak projelerin niteliğine uygun, kendi türünde fizikî alt yapı, donanım, yeterli insan kaynağına sahip olması; akademik, mesleki ve sosyal faaliyetler bakımından bulunduğu yerleşim yerindeki diğer okullar arasında ön plana çıkması,

Dezavantajları veya başka bir nedenle beklenen gelişimi sergileyemeyen okullardan kapsamlı bir gelişim planı hayata geçirmede belirli bir başarı seviyesini elde etmiş olması,

Bakanlıkça ulusal veya uluslararası düzeyde yeni ya da farklı bir program veya proje uygulayan okul olması,

c) Kamu ve özel kurum ve kuruluşları, organize sanayi bölgesi, serbest ticaret bölgesi, ilgili alanda büyük ölçekli işletme veya sivil toplum kuruluşları ile eğitim yapılan meslek alanlarına uygun kendine has uygulamalar ve kapsamlı çalışmalar içeren konularda protokol yapılmış olması ve bu protokol kapsamında çalışmaların yürütülüyor olması,

Tematik eğitim vermek üzere belirlenen ve tematik eğitim programını uygulamakta belirli bir başarıyı sağlamış olan eğitim kurumu olması,

Bakanlığın kabul ettiği uluslararası yetkili kurum ve kuruluşlarca akredite edilmiş olması,

şartlarından en az birini sağlaması gerekir. Şartları taşıyan ve proje okulu olmak isteyen okulların başvuruları elektronik ortamda alınır. Başvurular içerisinde il millî eğitim müdürlüğü ve proje okulu belirleme komisyonunca uygun bulunanlar, komisyonun teklifi ve Bakanın onayı ile proje okulu olarak belirlenir.

Proje okulu olmak için başvurular yarıyıl tatilinde yapılır ve başvuruların tamamlanmasını takip eden iki ay içerisinde sonuçlandırılır. Ancak Bakanlık ile kamu ve özel kurum ve kuruluşlarla imzalanan protokollerin kapsamına alınan eğitim kurumları başvuru sürecine tâbi olmaksızın ilgili genel müdürlüğün teklifi ve Bakanın onayı ile proje okulu olarak belirlenebilir.

Gerekli görülmesi hâlinde bünyesinde ortaokul bulunan proje okullarının ortaokul kısmına öğrenci alımı, okul yönetimince yapılacak yazılı ve/veya sözlü sınav sonucuna göre yapılabilir.

Güvenlik tedbirleri uygulanan bölgelerden başka illerdeki proje okullarına puan üstünlüğüne göre her şubeye en fazla iki misafir öğrenci kabul edilebilir.

Proje okulu kapsamından çıkarma;

Proje okullarının proje okulu olma niteliklerini taşıyıp taşımadıkları, proje okulu belirleme komisyonu tarafından her dört yılda bir değerlendirilir. Proje okulu olma nitelikleri ortadan kalkan eğitim kurumları ilgili genel müdürlüğün uygun görüşü ve Bakan onayı ile proje okulu kapsamından çıkarılır.

Proje okulu kapsamından çıkarılan okullarda bulunan yönetici ve öğretmenlerle ilgili iş ve işlemler ilgili mevzuat hükümleri çerçevesinde yürütülür.

Proje danışma kurulu;

Ulusal veya uluslararası proje yürüten, belirli eğitim reform ve programları uygulayan eğitim kurumlarında okul yönetimine rehberlik yapmak üzere proje danışma kurulu oluşturulur.

Okul müdürü başkanlığında, okul mezunları derneği/vakfı tarafından seçilen veya mezunlar arasından belirlenen iki üye, alanı itibarıyla yürütülen proje ve okulda verilen eğitimle ilişkili iki öğretim elemanı, varsa okula adını veren kişi ya da kuruluşların resmî temsilcisi, varsa protokol yapılan tarafın resmî temsilcisi, okul aile birliği başkanı, okul müdürü tarafından belirlenen bir müdür yardımcısı ile öğretmenler kurulu tarafından seçilen iki üyeden oluşur.

Okul projelerinin belirlenmesi;

Proje okulu veya ilgili ilçe millî eğitim müdürlüğüne yürütülmesi planlanan okul projeleri her yıl eylül ayı içerisinde il millî eğitim müdürlüklerine teklif edilir. Teklifler il millî eğitim müdürlüklerince incelenir ve uygulanması uygun görülenler en geç ekim ayı sonuna kadar onaylanarak proje okuluna bildirilir. Aynı süre içerisinde Bakanlığa bilgi verilir.

Bakanlığın değerlendirmesine ve iznine ihtiyaç duyulan okul projeleri eylül ayı içerisinde Bakanlığa teklif edilir. Teklifler Bakanlıkça değerlendirilir ve sonucu ekim ayı sonuna kadar ilgili valiliğe bildirilir.

Mesleki ve teknik eğitimde sektörle yapılan işbirliği protokolleri kapsamında yürütülen; eğitim-öğretim ve yönetim alanında işbirliği çalışmaları, protokol yürütme kurulu çalışmaları, öğretmenlerin hizmet içi eğitimleri, eğitim ortamlarının iyileştirilmesi çalışmaları, öğrencilere sağlanan eğitim ve burs destekleri, tasarım ve ürün geliştirme protokollerinde ve benzeri protokollerde yapılması öngörülen çalışmalar okul projesi kapsamında değerlendirilir. Bu çalışmalar için ayrıca Bakanlığın/il millî eğitim müdürlüğünün uygunluk onayı aranmaz.

Eđitim kurumu m¼d¼rl¼đ¼, okul projelerinin izlenmesi ve deęerlendirilmesi amacıyla gerekli bilgileri toplar. Her ders yılı sonunda bu bilgiler ile eđitim ve ¼đretim hizmetlerine y¼nelik yıl boyunca yapılan faaliyetlerin, ¼zg¼n uygulamaların, elde edilen kazanımların, yeni uygulamalara ait ¼nerilerin yer aldıđı bir raporu hazırlayarak bađlı bulunduđu genel m¼d¼rl¼đe g¼nderir. Bu raporlar eđitim kurumunun bađlı bulunduđu genel m¼d¼rl¼k ile proje y¼r¼t¼c¼s¼ genel m¼d¼rl¼kçe deęerlendirilir.

#### **Merkezi sınav puanıyla ¼đrenci alan okullara iliřkin iř ve iřlemler MADDE 20/B- (Ek:RG-8/9/2023-32303)**

Bakanlık merkezi sınav puanıyla ¼đrenci alan okul belirleme komisyonu;

Merkezi sınav puanıyla ¼đrenci alan okul olarak belirlenecek eđitim kurumu ilgili genel m¼d¼rl¼kten sorumlu bakan yardımcısının başkanlıđında ilgili birimin genel m¼d¼r¼ ve bir daire başkanı ile ihtiyaç duyulması halinde eđitim kurumunun bađlı olduđu il milli eđitim m¼d¼r¼nden oluřur.

Merkezi sınav puanıyla ¼đrenci alan okul kapsamına alınmak üzere il milli eđitim m¼d¼rl¼klerinin ve/veya ilgili genel m¼d¼rl¼đ¼n tekliflerini inceler ve deęerlendirir.

İl milli eđitim m¼d¼rl¼klerince merkezi sınav puanıyla ¼đrenci alan okul kapsamına alınması teklif edilen okulların bařvuruları elektronik ortamda alınır. Bařvurular ierisinden Bakanlık merkezi sınav puanıyla ¼đrenci alan okulları belirleme komisyonunca uygun bulunanlar, komisyonun teklifi ve Bakanın onayı ile merkezi sınav puanıyla ¼đrenci alan okul olarak belirlenir.

Merkezi sınav puanıyla ¼đrenci alan okul kapsamına alınması teklif edilen okulların bařvuruları yarıyıl tatilinde yapılır ve bařvuruların tamamlanmasını takip eden iki ay ierisinde sonulandırılır.

#### **Kayıt řartları**

MADDE 21- (1) (Deęiřik:RG-8/9/2023-32303) Orta¼đretim kurumlarına kaydolmak iin ortaokulu veya imam-hatip ortaokulunu bitirmiř ve ¼đretim yılının bařlayacađı tarihte 18 yařını bitirmemiř olma, mesleki eđitim merkezi programına kayıt olacaklarda 14 yařını doldurmuř olma řartı aranır. Yař řartını tařımayan ¼đrencilerin ¼rg¼n orta¼đretim kurumlarına kayıtları yapılmaz. ¼đrenimine ara vermemiř olanlarda yař řartı aranmaz. Ancak 22 yařını tamamladıđı eđitim ve ¼đretim yılının sonunda sorumluluk sınavlarına girerek okuldan mezun olabilecek durumda olanlar hari olmak üzere okuldan mezun olamayanların iliřiđi kesilerek aık orta¼đretim kurumlarına veya mesleki eđitim merkezine y¼nlendirilir. Ancak mesleki ve teknik orta¼đretim kurumları b¼nyesinde bulunmayan bađımsız mesleki eđitim merkezine kayıt ve iliřik kesmeye iliřkin hususlarda bu fıkranın mesleki eđitim merkezi programına kayıt olacaklarda 14 yařını doldurmuř olma řartı hari yařla ilgili diđer h¼k¼mleri uygulanmaz.

Kayıtlar, ¼đrencinin e-Okul sistemi veya denklik belgesindeki bilgilerine g¼re yapılır. Adres tespitinde ulusal adres veri tabanı ikamet adres bilgileri esas alınır. ¼đrencilerden kayıt iin bařka belge istenmez.

(Deęiřik:RG-5/9/2019-30879) Mesleki ve teknik orta¼đretim kurumlarına kayıt yaptracak ¼đrencilerin sađlık durumlarının ilgili mesleđin ¼đrenimine elveriřli olması gerekir. Bu durum, programın ¼zelliđine g¼re gerektiđinde, sađlık/sađlık kurulu raporuyla belgelendirilir. Denizcilik alanını tercih edecek ¼đrencilerin, Sađlık Bakanlıđınca sađlık kurulu raporu vermeye yetkilendirilmiř hastanelerden "Gemiadamı olur" kararı verilmiř sađlık raporu almaları gerekir.

(Deęiřik:RG-8/9/2023-32303) Evli olanların kayıtları yapılmaz, ¼đrenci iken evlenenlerin okulla iliřiđi kesilerek kayıtları e-Okul üzerinden Aık ¼đretim Lisesine, Mesleki Aık ¼đretim Lisesine veya Aık ¼đretim İmam Hatip Lisesine g¼nderilir. Ancak mesleki ve teknik orta¼đretim kurumları b¼nyesinde bulunmayan bađımsız mesleki eđitim merkezi ¼đrencileri iin bu fıkra h¼km¼ uygulanmaz.

(Deęiřik:RG-1/9/2018-30522) Okulların nakil ve geiř řartlarının tařınması h¼linde ¼đrencilerin;

a) Aık ¼đretim Lisesi, Mesleki Aık ¼đretim Lisesi veya Aık ¼đretim İmam Hatip Lisesinden ¼rg¼n orta¼đretim kurumlarına ders kesiminden yeni ¼đretim yılı birinci d¼neminde ekim ayının sonuna kadar, ikinci d¼nemde ise d¼nemin ilk iř g¼nt¼nden řubat ayı sonuna kadar nakil ve geiřleri yapılır.

b) (M¼lga:RG-8/9/2023-32303)

(Değişik:RG-16/9/2017-30182) Özel eğitim ihtiyacı olan öğrencilerin kayıtlarında milli eğitim müdürlüklerince gerekli tedbirler alınır.

(Ek:RG-26/3/2017-30019) Mesleki eğitim merkezine kayıtlı öğrenciler aynı zamanda Açık Öğretim Lisesi, Mesleki Açık Öğretim Lisesi veya Açık Öğretim İmam Hatip Lisesine de kayıt yaptırabilirler. Mesleki Açık Öğretim Lisesine kayıt yaptıran öğrenciler, mesleki eğitim merkezinde karşılığı olan derslerden yüz yüze eğitim programına devam ettirilmez.

### **Kayıt işlemleri**

MADDE 22- (1) (Değişik:RG-1/9/2018-30522) Kayıtlar, kılavuz/kılavuzlarda belirtilen süreler içinde e-Okul/e-Mesem sistemi üzerinden yapılır.

(2) (Değişik:RG-26/3/2017-30019) (Mülga ibare:RG-1/9/2018-30522)(...) yetenek sınav puanına göre öğrenci alan okullara süresi içerisinde kayıt yaptırmayanlar ile iki ay içerisinde bir işletme ile sözleşme imzalamayan mesleki eğitim merkezi öğrencileri bu okullara kayıt haklarını kaybederler. Ancak mesleki eğitim merkezine yerleştirilmiş olmasına rağmen bir işletme ile sözleşme imzalamamış öğrencilerin teorik eğitimine en fazla iki ay devamları sağlanır. İşletme ile sözleşmenin imzalanmasıyla kayıt işlemi tamamlanır ve sigortalı işe giriş bildirgesi düzenlenir.

(3) (Mülga:RG-13/9/2014-29118)

(4) (Mülga:RG-13/9/2014-29118)

(5) (Mülga:RG-13/9/2014-29118)

İlgili mevzuat doğrultusunda evlat edinme, koruyucu aile hizmetleri ve koruma kapsamında olanların kayıt işlemlerinde adres bilgilerinin gizli tutulmasıyla ilgili gerekli tedbirler alınır.

Kayıt işlemi yapılan öğrencilerden e-Okul sisteminde bulunanların bilgileri, yeni okuluna aktarılır. e-Okul sisteminde kaydı bulunmayanlar ile bilgileri eksik olanların güncel bilgileri sisteme işlenir.

Yeni kayıt olan ve ders yılı başlamadan okuldan ayrılıp başka bir okula kayıt yaptırmak isteyen öğrencilerin kayıtları e-Okul sistemi üzerinden yeni okullarına aktarılır. Bunun dışında okuldan ayrılmak isteyenler hakkında ise nakillerle ilgili hükümler uygulanır.

(9) (Ek:RG-26/3/2017-30019) (Değişik:RG-8/9/2023-32303)Mesleki eğitim merkezlerine, 3308 sayılı Kanununun 13 üncü maddesi kapsamında bir işletme ile sözleşme imzalayanların kayıtları yıl boyunca devam eder. Bunlardan aralık ayının son iş gününe kadar kayıt yaptıranların eğitimleri mevcut sınıflarında devam eder. Ocak ayının ilk iş gününden itibaren kayıt yaptıranlar ise işletmede mesleki eğitimlerine devam ettirilir, ancak o ders yılı için yılsonu puanı verilmez. Bunlar o yıla ait okuma hakkını kullanmamış sayılır ve teorik eğitimleri yeni ders yılı başında başlar. Ortaöğretim kurumu mezunu olanların kayıtları doğrudan 11 inci sınıfa yapılır. Ancak önceki öğrenmelerin tanınması kapsamında kalfalık sınavına girebilecek durumda olanların kayıt yapılmaz. En az ortaokulu veya imam hatip ortaokulunu bitirmiş olup ilgili meslek dalından kalfalık belgesi sahibi olanların kayıtları doğrudan 12 nci sınıfa yapılır.

### **Öğrenci yerleştirme ve nakil komisyonu**

MADDE 23- (1) (Değişik:RG-13/9/2014-29118) Birden fazla ortaöğretim kurumu bulunan okullar arasında koordinasyonu sağlamak üzere milli eğitim müdürlükleri bünyesinde her ders yılı sonunda öğrenci yerleştirme ve nakil komisyonu kurulur. Komisyon milli eğitim müdürünün görevlendireceği şube müdürünün başkanlığında; özel eğitim hizmetleri kurulu başkanı, Bakanlığın ortaöğretim, mesleki ve teknik eğitim, din öğretimi ve özel öğretim kurumları genel müdürlüklerine bağlı birer okul müdüründen oluşturulur ve görev süresi bir sonraki ders yılı sonuna kadar devam eder. Komisyonunda, yabancı uyruklu öğrencilerin iş ve işlemlerinde ayrıca ilgili kurumdan yetkili bir temsilciye de yer verilir. (Ek cümle:RG-16/9/2017- 30182) (Mülga cümle:RG-14/2/2018-30332) (...)

Komisyonun görevleri;

(Yeniden düzenleme:RG-14/2/2018-30332) Komisyon; nakil ve yerleştirmeleri, ortaöğretim kayıt alanı içinde tercihe bağlı olarak öğrenci alan okullara dengeli bir şekilde yapar. Ancak, Millî Eğitim Bakanlığı Ortaöğretime Geçiş Yönergesi ve/veya

Kılavuzu hükümleri çerçevesinde ortaöğretim kayıt alanı içindeki okullara yerleşemeyen öğrencileri, aynı merkez ilçe/ilçedeki diğer ortaöğretim kayıt alanlarındaki boş kontenjanı bulunan

okullara tercihe ve OBP üstünlüğüne bağlı olarak yerleştirir.

(Değişik:RG-14/2/2018-30332) (Değişik:RG-8/9/2023-32303) Yurtdışından gelen ve denkliği yapılan Türkiye Cumhuriyeti uyruklu öğrencilerin ortaöğretim kayıt alanı içinde tercihe bağlı olarak öğrenci alan okullara kontenjanları da dikkate alarak dengeli bir şekilde, merkezi sınav puanı bulunanların ise bu Yönetmeliğin 27 nci maddesinde yer alan hükümlere göre yerleştirme ve nakil işlemlerini yürütür.

Yabancı uyruklu öğrencilerin kayıt- kabul ve nakille ilgili iş ve işlemlerini yürütür.

ç ) (Değişik:RG-8/9/2023-32303) İlköğretim programını tamamlayan özel eğitim ihtiyacı olan öğrencilerden tam zamanlı kaynaştırma/bütünleştirme yoluyla eğitim alacak öğrencilerin, ortaöğretim kademesine yönelik "Özel Eğitim Değerlendirme Kurulu Raporu" ile birlikte geçerli "Engelli Sağlık Kurulu Raporu" veya "Çocuklar İçin Özel Gereksinim Raporu (ÇÖZGER)" doğrultusunda ikamet adresleri, engel durumu v özellikleri dikkate alınarak Özel Eğitim Hizmetleri Yönetmeliğinin ilgili hükümleri çerçevesinde her bir şubede iki öğrenciyi geçmeyecek şekilde ortaöğretim kayıt alanı içinde tercihe bağlı olarak öğrenci alan ortaöğretim kurumlarına yerleştirilmesini sağlar. Ancak, beceri/yetenek sınavıyla öğrenci alan okullara yerleştirilecek öğrenciler ilgili okul müdürlüklerince oluşturulan komisyon tarafından kendi aralarında beceri/yetenek sınavına alınır ve başarılı olanların kayıtları yapılır.

(Değişik:RG-16/9/2017-30182) Aynı şubeye farklı tür yetersizliğe sahip iki özel eğitim ihtiyacı olan öğrenci yerleştirilmemesini sağlar ve öğrencilerin özel durumlarına göre gerekli fiziki düzenlemelerin yapılmasına yönelik tedbirleri alır.

Derslik, atölye, laboratuvar ve benzeri eğitim ortamları ile spor salonları ve alanlarının kapasitelerini ve kullanılabilme durumlarını belirler.

(Ek:RG-13/9/2014-29118) (Değişik:RG-14/2/2018-30332) Önceki yıllarda 8 inci sınıfı bitiren, herhangi bir ortaöğretim kurumunda kaydı bulunmayan ve kayıt şartlarını taşıyan öğrencilerin ortaöğretim kayıt alanı içindeki okullara tercihe ve OBP üstünlüğüne bağlı olarak kayıtları yapılır.

(Değişik:RG-5/9/2019-30879) Komisyon;

Anne veya babası ölen,

24/5/1983 tarihli ve 2828 sayılı Sosyal Hizmetler Kanunu kapsamında koruma kararı verilen, koruyucu aile yanına yerleştirilen,

22/11/2001 tarihli ve 4721 sayılı Türk Medeni Kanununun 305 inci maddesine göre evlatlık edinme öncesi bir yıllık geçici bakım sürecinde olan,

3/7/2005 tarihli ve 5395 sayılı Çocuk Koruma Kanunu kapsamında eğitim veya bakım tedbiri kararı verilen,

8/3/2012 tarihli ve 6284 sayılı Ailenin Korunması ve Kadına Karşı Şiddetin Önlenmesine Dair Kanun çerçevesinde ikameti geçici olarak değiştirilmek zorunda kalınan, öğrencilerin nakil ve geçiş işlemlerini bu hâlin ortaya çıkmasından itibaren en geç altı ay içerisinde başvurmaları hâlinde birden fazla,

12/4/1991 tarihli ve 3713 sayılı Terörle Mücadele Kanunu, 3/11/1980 tarihli ve 2330 sayılı Nakdi Tazminat ve Aylık Bağlanması Hakkında Kanun veya 2330 sayılı Kanun hükümleri uygulanarak aylık bağlanmasını gerektiren kanunlar, 8/6/1949 tarihli ve 5434 sayılı Türkiye Cumhuriyeti Emekli Sandığı Kanununun 56 ncı, mülga 45 inci ve 64 üncü maddeleri ile 31/5/2006 tarihli ve 5510 sayılı Sosyal Sigortalar ve Genel Sağlık Sigortası Kanununun 47 nci maddesi kapsamında harp veya vazife malulü sayılanların çocuğu olan,

24/2/1968 tarihli ve 1005 sayılı İstiklal Madalyası Verilmiş Bulunanlara Vatani Hizmet Tertibinden Şeref Aylığı Bağlanması Hakkındaki Kanun kapsamında aylık bağlanan şehit ve gazi çocuğu olan,

26/9/2004 tarihli ve 5237 sayılı Türk Ceza Kanununun 102 ila 105 inci maddeleri kapsamındaki suçların mağduru olan,

Millî sporcu, Tutuklu ve hükümlü, öğrencilerin nakil ve geçiş işlemlerini ise zamana bağlı olmadan bir defaya mahsus olmak üzere; kontenjan şartı aranmaksızın, ortaöğretim kayıt alanı içinde tercihe bağlı olarak öğrenci alan okullara dengeli bir şekilde; merkezi sınav puanıyla öğrenci alan okullardan gelen öğrencilerin ise öncelikle aynı türden merkezi sınav puanıyla

yerleşebileceği okula, aynı türden okula yerleşememesi durumunda puanının yeterli olduğu okula, yine yerleşememesi durumunda ise öğrencinin puanına en yakın taban puanı bulunan okula nakil ve geçiş işlemlerini yapar.

ğ) (Ek:RG-13/9/2014-29118) Uhdesine verilen diğer kayıt-kabul, nakil ve geçiş işlemlerini yürütür. h) (Ek:RG-28/10/2016-29871) (Mülga:RG-5/9/2019-30879)

ı) (Ek:RG-16/9/2017-30182) (Değişik:RG-14/2/2018-30332) Millî Eğitim Bakanlığı Özel Öğretim Kurumları Yönetmeliğinin 55 inci maddesinin ikinci fıkrası kapsamındaki öğrencilerin; ortaöğretim kayıt alanı içinde tercihe bağlı olarak öğrenci alan okullara kontenjanı da dikkate alarak dengeli bir şekilde yerleştirme ve nakil işlemlerini yapar.

(Ek:RG-13/9/2014-29118) Bu madde kapsamında yerleştirilen ve/veya nakli yapılan öğrenciler, kontenjan belirlenmesinde dikkate alınmaz.

(4) (Ek:RG-16/9/2017-30182) (Değişik:RG-1/9/2018-30522) Komisyon;

a) (Değişik:RG-5/9/2019-30879) Güzel sanatlar liseleri ile Anadolu imam hatip liselerinin geleneksel ve çağdaş görsel sanatlar, musiki programlarına; uluslararası yarışmalarda ilk üç dereceye girenler ile bilim ve sanat merkezlerine kayıtlı öğrencilerden görsel sanatlar ve müzik alanında tanınmış özel yetenekli öğrencilerin,

b) (Değişik:RG-5/9/2019-30879) Spor liseleri ile spor programı uygulayan Anadolu imam hatip liselerine ise; ortaöğretim kurumlarının (Değişik ibare:RG-15/11/2022-32014) hazırlık, 9, 10 ve 11 inci sınıflarında öğrenim gören millî sporcu unvanını kazanmış öğrenciler ile Türkiye olimpiik hazırlık merkezleri ve sporcu eğitim merkezlerinde kayıtlı sporcu öğrencilerin bu durumlarını belgelendirmeleri kaydıyla yetenek komisyonu kurulmadan, ilgili okul öğretmenlerince yapılacak değerlendirme sonucunda, okullara her şube bazında ikişer kontenjan kullanılarak 1 Ekim - 31 Aralık tarihleri arasında nakillerini yapar.

c) Bilim ve sanat merkezlerinde eğitim alan, genel yetenek alanında tanınmış özel yetenekli öğrencilerin, durumlarını belgelendirmeleri kaydıyla ortaöğretim kayıt alanlarına bakılmaksızın, ortaöğretim kayıt alanı içinde tercihe bağlı olarak öğrenci alan ortaöğretim kurumlarına yerleştirilmesini sağlar.

(Ek:RG-1/9/2018-30522) Mesleki ve teknik eğitim kurumlarında kayıtlı öğrencilerden evde ve hastanede eğitim verilerek öğrenim göreceğ öğrencilerin, durumlarını belgelendirmeleri kaydıyla velilerinin talepleri de dikkate alınarak Anadolu liseleri veya Açık Öğretim Lisesine sınıf seviyesine bakılmaksızın bir defaya mahsus olmak üzere nakil ve geçiş işlemlerini yapar.

(Ek:RG-5/9/2019-30879) Komisyon; temel eğitimden ortaöğretime geçiş sistemi ile yerleşen öğrenciler de dâhil olmak üzere; öğrencinin veya velisinin can güvenliği, doğal afet, velinin kamu görevi nedeniyle iller arası zorunlu yer değişikliği yapması hâlinde bu durumunu belgelendirmesi kaydıyla kontenjan şartı aranmaksızın, ortaöğretim kayıt alanı içinde tercihe bağlı olarak öğrenci alan okullara dengeli bir şekilde; merkezi sınav puanıyla öğrenci alan okullardan gelen öğrencilerin ise öncelikle aynı türden merkezi sınav puanıyla yerleşebileceği okula, aynı türden okula yerleşememesi durumunda puanının yeterli olduğu okula, yine yerleşememesi durumunda ise öğrencinin puanına en yakın taban puanı bulunan okula nakil ve geçiş işlemlerini yapar.

(Ek:RG-5/9/2019-30879) Komisyon; temel eğitimden ortaöğretime geçiş sistemi ile yerleşen öğrenciler de dâhil olmak üzere; Sağlık Bakanlığınca belirlenen "Öğrenci Nakil ve Geçişlerine Esas Teşkil Eden Hastalıklar" listesine bağlı olarak sağlık kurulu raporu vermeye yetkili hastanelerden alınmış sağlık kurulu raporunda belirtilen uzun süreli tedavi gerektiren hastalığı bulunan öğrencilerin bu durumlarını belgelendirmeleri kaydıyla kontenjan şartı aranmaksızın, ortaöğretim kayıt alanı içinde tercihe bağlı olarak öğrenci alan okullara dengeli bir şekilde; merkezi sınav puanıyla öğrenci alan okullardan gelen öğrencilerin ise öncelikle aynı türden merkezi sınav puanıyla yerleşebileceği okula, aynı türden okula yerleşememesi durumunda puanının yeterli olduğu okula, yine yerleşememesi durumunda ise öğrencinin puanına en yakın taban puanı bulunan okula nakil ve geçiş işlemlerini yapar.

(Ek:RG-15/11/2022-32014) Komisyon, öğretmen çocuklarının nakil ve geçiş işlemlerini, öğretmenlerin görev yeri değişikliği yapmaları durumunda, ortaöğretim süresince bir defaya mahsus olmak üzere kontenjan şartı aranmaksızın 38 inci maddenin ikinci ve dokuzuncu fıkralarında yer alan hükümler doğrultusunda;

Merkezi sınav puanıyla öğrenci alan okullara taban puanını esas alarak,

Ortaöğretim kayıt alanı içinde tercihe bağlı olarak öğrenci alan okullara dengeli bir şekilde, yapar.

Herhangi bir puan kullanmaksızın öğrenci alan ortaöğretim kurumlarında kontenjan belirlenmesi MADDE 24- (Mülga:RG-13/9/2014-29118)

### **Kontenjan belirleme (Değişik başlık:RG-13/9/2014-29118)**

MADDE 25- (1) (Değişik cümle:RG-13/9/2014-29118) Ortaöğretim kurumlarında;

9 uncu sınıflara ve hazırlık sınıfı bulunan okulların hazırlık sınıflarına alınacak öğrenci kontenjanlarını belirlemek üzere, okul müdürünün başkanlığında bir müdür yardımcısı, bir (Değişik ibare:RG-8/9/2023-32303) rehber öğretmen, öğretmenler kurulunca seçilen bir öğretmen, varsa alan/bölüm şefi, okul-aile birliğini temsilen bir velinin katılımıyla kontenjan belirleme komisyonu oluşturulur.

(Değişik:RG-8/9/2023-32303) Hazırlık sınıfı ve 9 uncu sınıflara her yıl alınacak öğrenci ve oluşturulacak şube sayısı, okulun fiziki imkân ve donanımı dikkate alınarak komisyon tarafından tutanakla tespit edilir. Merkezi sınav puanıyla öğrenci alan okul/program/alanlar ile spor liseleri ve güzel sanatlar liselerinde bir şubeye alınacak öğrenci sayısı 30'dur. Anadolu liselerinde, Anadolu imam hatip liselerinde, mesleki ve teknik Anadolu liselerinin Anadolu meslek programlarında, çok programlı Anadolu liselerinde, mesleki ve teknik eğitim merkezlerinde ve mesleki eğitim merkezlerinde ise bir şubeye alınacak öğrenci sayısının 34 olması esastır. Ancak öğrenci kayıt alanındaki öğrenci sayısının yoğunluğu ve zorunlu hâllerde okulun fiziki şartları da dikkate alınarak bu sayı 40'a kadar artırılabilir.

(Değişik:RG-8/9/2023-32303) 9 uncu sınıflara her yıl açılacak şube sayısı; spor liselerinde en fazla 5'i, güzel sanatlar liselerinde ise her bir alan için 2'şer şubeyi geçemez. Takım sporları ve spor dalları dikkate alınarak kız ve erkek öğrenciler için ayrı ayrı kontenjan oluşturulması esastır.

ç ) (Ek:RG-26/3/2017-30019) Mesleki eğitim merkezi öğrenci kontenjanları, işletmelerce kurum müdürlüğüne doğrudan veya koordinatör öğretmenler vasıtasıyla bildirilen mesleki eğitim görecek öğrenci sayıları esas alınarak alan/dal bazında belirlenir. Ancak kendi imkânlarıyla bir işletme bulan öğrencilerin, kurum müdürlüğünün de uygun bulması hâlinde kontenjanla ilişkilendirilmeksizin kayıtları yapılır.

(Değişik :RG-13/9/2014-29118) Kontenjanların ilanı:

Okulların hazırlık veya 9 uncu sınıfına alınacak öğrenci sayısı ile açılacak şube sayısı, her yıl Bakanlıkça belirlenen takvime göre ilçe ve il millî eğitim müdürlüklerince de onaylanarak Bakanlığın ilgili birimine elektronik ortamda bildirilir. Bakanlıkça yapılan değerlendirme sonunda belirlenen (Değişik ibare:RG-14/2/2018-30332) kontenjan ile tercih, yerleştirme ve kayıt işlemlerine ilişkin açıklamalar kılavuzda ilan edilir. Kılavuz yayımlandıktan sonra kontenjanlarda değişiklik yapılamaz.

(Değişik:RG-5/9/2019-30879) Yetenek sınav puanı ile OBP kullanılarak öğrenci alan güzel sanatlar liseleri, spor liseleri ile musiki, hafızlık, geleneksel ve çağdaş görsel sanatlar ve spor programı/projesi uygulayan Anadolu imam hatip liselerine alınacak öğrenci sayısı ve açılacak şube sayısı Bakanlıkça belirlenen takvime göre ilçe ve il millî eğitim müdürlüklerince onaylanarak Bakanlığın ilgili birimine elektronik ortamda bildirilir. Yapılan değerlendirme sonunda belirlenen kontenjan ilgili birim tarafından ilan edilir.

(Ek:RG-26/3/2017-30019) Her yılın ilk il istihdam ve mesleki eğitim kurulu toplantısında, mesleki ve teknik eğitim okul ve kurumları öğrencilerinin işletmelerde mesleki eğitim ve staj kontenjanlarının belirlenmesi amacıyla ilgili meslek odalarının okul ve kurumlarla işbirliğine yönelik konuların görüşülmesi sağlanır.

### **Yurtdışından gelen Türkiye Cumhuriyeti uyruklu öğrencilerin kayıt ve nakilleri**

MADDE 27- (1) Ortaöğretim kurumlarında okumakta iken çeşitli sebeplerle öğrenim görmek üzere yurtdışına giden öğrencilerden, buldukları ülkede en az bir dönem öğrenim gören ve okulun nakil şartlarını taşıyanların nakilleri denklik belgesine göre önceki okullarına veya aynı türdeki diğer okullara yapılır. (Değişik cümle:RG-1/9/2018-30522) Öğrencinin e-Okul sisteminde bulunmayan yurtdışında eğitim gördüğü sınıf/sınıflara ait yılsonu başarı puan/puanları ile denklikle ilişkilendirildiği sınıf e-Okul sistemine işlenir. Yurtdışında eğitim gördüğü sınıflara ait yılsonu başarı puan/puanları, öğrenci velisi tarafından okul yönetimine teslim edilir ve e-Okul sistemine 100'lük puan sistemine uygun olarak işlenir.

(Değişik:RG-8/9/2023-32303) Yurtdışından gelen Türkiye Cumhuriyeti uyruklu öğrencilerin kayıt ve nakilleri öğrenci yerleştirme ve nakil komisyonu tarafından, denklik belgelerine göre program uyumu dikkate alınarak;

Merkezi sınav puanı bulunmayan öğrencilerin ortaöğretim kayıt alanı içinde tercihe bağlı olarak öğrenci alan okullara yerleştirme ve nakil işlemleri dengeli bir şekilde yapılır.

Merkezi sınav puanı bulunan öğrencilerin yerleştirme ve nakil işlemleri ise kontenjan şartı aranmaksızın puanının yeterli olduğu okula yapılır.

Bu maddenin birinci ve ikinci fıkrası kapsamında nakil ve geçiş talebi bulunan öğrencilerin nakillerinde bu Yönetmeliğin devam-devamsızlıkla ilgili hükümlerine uyulur.

(Değişik:RG-26/3/2017-30019) Eğitimini yurtdışındaki ortaöğretim kurumlarında tamamlayan ancak denklik belgesine göre bazı ders ve/veya 3308 sayılı Kanun hükümlerine göre staj veya uygulamalarda eksikliği görülenlerden, bu Yönetmelik kapsamında öğrencilik şartlarını taşıyanların eksiklikleri millî eğitim müdürlüklerince ilişkilendirildikleri okul tarafından tamamlayıcı eğitim programı uygulanarak tamamlattırılır. (Değişik cümle:RG-1/9/2018-30522) Bunlardan öğrencilik şartlarını taşımayanlar hakkında (Değişik ibare:RG-2/9/2020-31232) meslek/alan/dal derslerinde işletmelerde mesleki eğitim ile ilgili hükümler, almaları gereken ortak derslerde ise sorumlulukla ilgili hükümler uygulanır.

(Ek:RG-26/3/2017-30019) Yurt dışında aldıkları eğitim ile ilgili olarak mesleki eğitim merkezi programlarına denkliği yapılanlar, seviyelerine uygun program ve sınıfa alınır.

#### **Değişim programı kapsamındaki öğrencilerin kayıt ve nakilleri**

MADDE 28- (1) Kültürlerarası öğrenci değişim programları çerçevesinde bir eğitim ve öğretim yılını geçmemek üzere, önceden durumlarını belgelendirerek yurtdışında öğrenim görmek için okuldan ayrılan öğrencilerin kayıtları okullarında saklı tutulur ve bunların durumları boş kontenjan olarak değerlendirilmez, yerlerine naklen öğrenci alınmaz. Bu kapsamda yurtdışında alınan öğrenim belgeleri, (Değişik ibare:RG-5/9/2019-30879) 30/5/2019 tarihli ve 30789 sayılı Resmî Gazete’de yayımlanan Millî Eğitim Bakanlığı Denklik Yönetmeliği hükümlerine göre değerlendirilerek öğrenci başarısına yansıtılır. (Ek cümle:RG-28/10/2016-29871) 12 nci sınıfı yurtdışında tamamlayarak gelen öğrenciler için düzenlenen denklik belgesine dayalı olarak kayıtlı olduğu okul müdürlüğünce ortaöğretim diploması verilir.

(2) Kültürlerarası öğrenci değişim programları çerçevesinde öğrenim görmek üzere bir eğitim ve öğretim yılını geçmemek üzere Türkiye’ye gelenlerden Bakanlıkça uygun görülenler, okulların nakle ilişkin özel şartlarına bakılmaksızın belirlenen okullara misafir öğrenci olarak kabul edilirler. Bu öğrencilere öğrenim süresini kapsayan öğrenim durum belgesi düzenlenir.

#### **Yabancı uyruklu öğrencilerin kayıtları**

MADDE 29- (1) Yabancı uyruklu öğrencilerin kayıtlarında:

Usulüne uygun pasaport ve öğrenim vizesi almış olmaları şartı aranır.

Ülkesi belli olmayan veya sığınmacı/mülteci durumundaki yabancıların çocuklarından öğrenim vizesi istenmez. Bu durumda olanların emniyet makamlarınca verilmiş en az altı ay süreli ikamet izinleri yeterli görülerek kayıt esaslarına göre kayıtları yapılır.

Türkiye’de çalışma ve ikametlerine izin verilen yabancıların çocuklarından öğrenim vizesi istenmez. Ancak, anne, baba veya vasisinin çalışma izni aldığını veya en az altı ay ikamet izinlerinin bulunduğunu belgelendirmeleri gerekir.

ç) Türkiye’deki yabancı misyon şefliklerinde veya uluslararası kuruluş temsilciliklerinde görevli personelin çocuklarının kayıtları için usulüne uygun pasaport almış olmaları şartı aranır.

Türkiye Cumhuriyeti vatandaşlığını kazanmış olup sonradan Bakanlar Kurulundan Türk vatandaşlığından çıkma izni alarak yabancı bir devlet vatandaşlığını kazanan kişilerin ve bunların çocuklarının kayıtları yapılır.

Kayıtlarda okulların kayıt ve kabul şartları ayrıca aranır.

Bu Yönetmelikte hüküm bulunmayan hususlarda 14/11/2002 tarihli ve 24936 sayılı Resmî Gazete’de yayımlanan Göçmen İşçi Çocuklarının Eğitimine İlişkin Yönetmelik ve Millî Eğitim Bakanlığı Denklik Yönetmeliği hükümleri uygulanır.

(Ek :RG-13/9/2014-29118) (Değişik:RG-8/9/2023-32303) Yurtdışından gelen yabancı uyruklu öğrencilerin, öğrenci yerleştirme ve nakil komisyonu tarafından okulların kayıt-kabul şartları, denklik belgeleri ve program uyumu dikkate alınarak;

Merkezi sınav puanı bulunmayan öğrencilerin ortaöğretim kayıt alanı içinde tercihe bağlı olarak öğrenci alan okullara veya mesleki eğitim merkezlerine yerleştirme ve nakil işlemleri dengeli bir şekilde yapılır.

Merkezi sınav puanı bulunan öğrencilerin yerleştirme ve nakil işlemleri ise kontenjan şartı aranmaksızın puanının yeterli olduğu okula yapılır.

#### **Sınıf başkanlığı**



MADDE 32- (1) Bir sınıfta bulunan öğrenciler, sınıf öğretmeni rehberliğinde her ders yılı için sınıf başkanı ve başkan yardımcısı seçer. Boşalan sınıf başkanlığı için aynı yolla seçim yapılır.

Sınıf başkanlığına ve başkan yardımcılığına aday olacak öğrencilerde; disiplin cezası almamış olmak ve örnek davranışlara sahip olmak şartı aranır.

Seçilme şartlarını kaybeden sınıf başkanı ve yardımcısı sınıf rehber öğretmeni tarafından görevden alınır.

### **Öğrenci nöbetleri**

MADDE 33- (1) Öğrencilerin görev ve sorumluluk bilincini geliştirmek, okulun yönetim işlerine yardımcı olmalarını sağlamak amacıyla öğrencilere nöbet görevi verilir. Ancak öğrencilere personelin yapması gereken, bedeni çalışmayı gerektiren, eğitim ve öğretimle ilgisi bulunmayan görevler verilemez. Nöbet yerleri, nöbet günleri, nöbetin başlama ve bitiş saatleriyle nöbetçi öğrencilerin görevleri okul yönetimince belirlenerek duyurulur.

(2) Nöbetçi öğrenciler, nöbetçi öğretmene, nöbetçi müdür yardımcısına veya okul müdürüne bilgi vermek şartıyla yazılı ve uygulamalı sınava girerler. Öğrencilerin nöbet tuttuğu günler devamsızlıktan sayılmaz. Pansiyonlu okullarda (Ek ibare:RG-12/7/2019-30829) ara tatil, yarıyıl ve yaz tatili dışındaki hafta sonu ve diğer tatil günlerinde de nöbet görevi verilebilir.

### **Öğrenci velisi**

MADDE 34- (1) Öğrenci velisi, öğrencinin anne, baba veya yasal sorumluluğunu üstlenen kişi olup eğitim ve öğretim süresince her öğrencinin bir velisi bulunur.

Pansiyonlu okullarda yatılı öğrencilerin eğitim ve öğretimle ilgili iş ve işlemleriyle sınırlı olmak üzere, velinin yazılı iznine bağlı olarak okul yöneticilerinden birisi öğrenci velisi olarak ilişkilendirilir.

5395 sayılı Kanununun 5 inci maddesine göre hakkında bakım tedbiri kararı ya da 2828 sayılı Kanununun 22 nci maddesine göre koruma kararı alınan çocukların iş ve işlemleri kurum tarafından resmi yazı ile bildirilen kişiler tarafından yürütülür.

Velisi bulunmayan yabancı uyruklu öğrencilerin eğitim ve öğretimle ilgili iş ve işlemleriyle sınırlı olmak üzere emniyet müdürlüklerinin bilgisi dâhilinde milli eğitim müdürlüklerince okul yöneticileri arasından veli tayin edilir.

Öğrenci velayeti konusunda anlaşmazlık hâllerinde, yargı kararına göre işlem yapılır. Velayete ilişkin yargılama sürecinin devam ettiği durumlarda ise okul kayıtları esas alınır.

## **İKİNCİ BÖLÜM**

### **Geç Gelme, Devamsızlık ve İlişik Kesme**

#### **Geç gelme**

**MADDE 35-**(Değişik :RG-13/9/2014-29118)

(Değişik:RG-16/9/2017-30182) Geç gelme birinci ders saati için belirlenen süre ile sınırlıdır. Ancak her beş defa geç kalma yarım gün devamsızlıktan sayılır. Bu sürenin dışındaki geç gelmeler devamsızlıktan sayılır.

Geç gelen öğrencilerin derse alınma şekli ve süresi ders yılı başında öğretmenler kurulunca kararlaştırılarak veli ve öğrencilere duyurulur.

#### **Devam-devamsızlık ve ilişik kesme**

MADDE 36- (1) Okula devam zorunludur. Veliler, öğrencilerinin okula devamını sağlamakla yükümlüdürler. Millî Eğitim Temel Kanununun 26 ncı maddesi gereğince okul yöneticileri, millî eğitim müdürleri ve mahalli mülki idare amirleri öğrencilerin okula kayıt ve devamıyla ilgili gerekli tedbirleri alırlar.

Uygulamayla ilgili olarak;

a) (Değişik:RG-1/9/2018-30522) Devamsızlık yapan öğrenciler, ders öğretmeni tarafından yoklama fişine, ilgili müdür yardımcısı tarafından da e-Okul/e-Mesem sistemine işlenir.

b)(Değişik:RG-1/7/2015-29403) Günlük toplam ders saatinin 2/3 ü ve daha fazlasına gelmeyenlerin devamsızlığı bir gün, diğer devamsızlıklar ise yarım gün sayılır.

c) (Mülga :RG-13/9/2014-29118)

(Değişik:RG-8/9/2023-32303) Yurt içinde ve yurtdışında, bilim, tiyatro, spor, müzik, folklor, beceri yarışması, mesleki ve benzeri eğitici- kültürel faaliyetlere ve bunların hazırlık çalışmalarına katılmasına Bakanlık, mahalli mülki amirleri ve/veya milli eğitim müdürlüklerince izin verilen öğrenciler ile Gençlik ve Spor Bakanlığınca belirlenen faaliyetin hazırlık dönemi ve organizasyon sürecine katılan öğrenciler, okula devam edemedikleri sürece faaliyet izinli sayılırlar ve bu süre devamsızlık süresine dâhil edilmez. Ancak faaliyet için verilen izinlerin toplamı bir eğitim ve öğretim yılının 2/3'ünden fazla olamaz. Yurt içindeki faaliyetlere katılan öğrencilere milli eğitim müdürlüklerince, yurtdışındaki faaliyetlere katılan öğrencilere ise Bakanlık ve/veya mahalli mülki idare amirlerince izin verilir. Bu öğrencilerin başarı durumlarının belirlenebilmesi için iki dönem puanı almış olmaları gerekir. Okul içinde veya il içinde yukarıda belirtilen izinlerin dışında okul müdürü veya görevlendirmesi hâlinde nöbetçi müdür yardımcısı tarafından verilen faaliyet izinleri devamsızlıktan sayılmaz.

(Değişik:RG-8/9/2023-32303) Art arda iki gün özürsüz devamsızlık yapan öğrencinin durumu posta, e-posta veya diğer iletişim araçlarıyla velisine bildirilir, veli okula davet edilerek öğrencinin durumu hakkında bilgilendirilir ve varsa özür belgesini okul yönetimine teslim etmesi istenir. Devamsızlığın 5 inci, 15 inci ve 25 inci günlerinde, kontrol kayıtlı sürekli tedaviyi ya da organ naklini gerektiren hastalığı bulunanlar, tam zamanlı kaynaştırma/bütünleştirme yoluyla eğitimlerine devam eden özel eğitim ihtiyacı olan öğrenciler ve özel eğitim meslek liselerine kayıtlı olan öğrenciler, sosyal hizmet, emniyet ve asayiş birimlerinin resmi raporları doğrultusunda koruma ve bakım altına alınanlar ile tutuklu öğrenciler için ise ayrıca devamsızlığın 40 ıncı ve 55 inci günlerinde de tebligat yapılır, yapılan tebligat kayıt altına alınır ve öğrencinin okula devamının sağlanması istenir. Mesleki eğitim merkezi öğrencilerinin teorik ders devamsızlıklarının 2 nci, 4 üncü ve 5 inci; işletmede mesleki eğitime devamsızlıklarının ise 5 inci, 15 inci ve 25 inci günlerinde, yasal temsilcisi ve işletmeye, 18 yaşından büyükler için ayrıca kendisine bildirim yapılır. Teorik ders süresi haftada iki gün olarak uygulanan mesleki eğitim merkezi programına kayıtlı öğrencilerin teorik ders devamsızlıklarının 4, 8 ve 10 uncu günlerinde bildirim yapılır.

(Değişik:RG-8/9/2023-32303) Devamsızlık süresine ilişkin hususlar şunlardır:

Devamsızlık süresi özürsüz 10 günü, toplamda 30 günü aşan öğrenciler, ders puanları ne olursa olsun başarısız sayılır ve durumları yazılı olarak velilerine bildirilir. Önleme, müdahale ve yönlendirme komisyonu; devamsızlık yapan ve sınıf tekrarı riski bulunan öğrenci velisini devamsızlığın 5 inci gününde okula davet eder, devamsızlık nedenlerini ortadan kaldıracı çalışmalarını iş birliği içinde yapar. Özürsüz olarak yapılan her bir devamsızlık günü,

haftalık ders çizelgesinde belirtilen sosyal sorumluluk çalışmaları için öngörülen süreye bir saat olarak ayrıca eklenerek devamsızlık yapan öğrencilerin sosyal sorumluluk çalışmalarını tamamlamalarını sağlar.

Birinci dereceden yakınına kaybeden öğrenciler için özürsüz devamsızlık süresi 10 günü geçmemek kaydıyla toplam devamsızlık süresi 40, üniversite hastaneleri, eğitim ve araştırma hastaneleri veya tam teşekküllü hastanelerde kontrol kayıtlı sürekli tedaviyi, yatarak tedaviyi ya da organ naklini gerektiren hastalığı bulunanlar, sosyal hizmet, emniyet ve asayiş birimlerinin resmi raporları doğrultusunda koruma ve bakım altına alınanlar ile tutuklu öğrencilerin özürsüz devamsızlık süresi 10 günü geçmemek kaydıyla toplam devamsızlık süresi 60, tam zamanlı kaynaştırma/bütünleştirme yoluyla eğitimlerine devam eden özel eğitim ihtiyacı olan öğrenciler ve özel eğitim meslek liselerine kayıtlı olan öğrencilerin özürsüz devamsızlık süresi 20 günü geçmemek kaydıyla toplam devamsızlık süresi 70 gün olarak uygulanır. Tam zamanlı kaynaştırma/bütünleştirme yoluyla eğitimlerine devam eden özel eğitim ihtiyacı olan öğrenciler ve özel eğitim meslek liselerine kayıtlı olan öğrenciler hariç olmak üzere devamsızlık nedeniyle başarısız sayılan ve öğrenim hakkı bulunan öğrenciler derslere devam edemez ve istemeleri halinde bu öğrencilerin kayıtları mesleki eğitim merkezi diploma programına aktarılır. Bu öğrenciler istemeleri halinde bir sonraki eğitim ve öğretim yılında önceki okulunda ayrıldıkları sınıf seviyesinden eğitimlerine devam ettirilir. Öğrenim hakkı bulunmayanlar ise veli ve öğrenci talebi de dikkate alınarak Açık Öğretim Lisesi, Mesleki Açık Öğretim Lisesi, Açık Öğretim İmam Hatip Lisesi veya mesleki eğitim merkezine yönlendirilerek kayıtları yapılır. Mesleki eğitim merkezi öğrencilerinin teorik derslere özürsüz devamsızlık süresi ders yılı içinde devam etmesi gereken sürenin altıda birinden, işletmede mesleki eğitimde ise 3308 sayılı Kanun hükümlerine göre kullanabileceği ücretli ve ücretsiz izin toplamından fazla olamaz. Bu fıkra kapsamında toplam devamsızlık süresinin 60 güne çıkabildiği durumlarda teorik derslere devamsızlık süresi teorik ders süresinin üçte birini geçemez. Devamsızlık süresini aşan öğrencilerin sözleşmeleri feshedilerek sigorta çıkışları yapılır ve durumları yazılı olarak yasal temsilcisine ve işletmeye, 18 yaşından büyükler için kendisine de bildirilir. Devamsızlık nedeniyle başarısız sayılan ve öğrenim hakkı bulunan öğrenciler derslere devam edemez ve bir sonraki eğitim ve öğretim yılının başından itibaren bir işletme ile sözleşme imzalamak şartıyla okula devam ettirilir. Mesleki eğitim merkezinde öğrenim hakkı bulunmayanlardan zorunlu eğitime tabi olanlar ise veli ve öğrenci talebi de dikkate alınarak Açık Öğretim Lisesi, Mesleki Açık Öğretim Lisesi veya Açık Öğretim İmam Hatip Lisesine yönlendirilerek kayıtlar yapılır.

(Değişik:RG-1/7/2015-29403) Öğrencinin devamsızlığıyla ilgili velisine yapılacak tebligat işlemleri, ilgili mevzuat hükümleri doğrultusunda posta, e-Posta ve/veya bilişim araçlarıyla yapılır.

(Değişik:RG-1/7/2015-29403) Öğrencinin devamsızlık yaptığı süreye ilişkin özür belgesi veya yazılı veli beyanı, özür gününü takip eden en geç 5 iş günü içinde okul yönetimine velisi tarafından verilir ve e-Okul sistemine işlenir. Zorunlu hallerde özür belgesinin teslim süresi okul yönetiminin 20 iş gününü aşmamak üzere uzatılabilir.

(Değişik:RG-26/3/2017-30019) Telafi programları ile tamamlayıcı eğitim programına devam zorunludur. Öğrenciler devam etmek zorunda oldukları telafi programına ve tamamlayıcı eğitim programına ait özlürlü özürsüz toplam ders saatinin en az altıda biri kadar devamsızlık yapmaları halinde, puanları ne olursa olsun başarısız sayılırlar. (Ek cümle:RG-8/9/2023-32303) Ancak, Mesleki Eğitim Merkezi Telafi Çerçeve Öğretim Programındaki öğrencilerin yapmış oldukları devamsızlık süresi, tamamlanması gereken eğitim süresine eklenir ve eğitimin başladığı tarihten itibaren bu sürenin toplamı 28 haftayı geçemez.

(Ek:RG-28/10/2016-29871) (Değişik ibare:RG-12/7/2019-30829) Ara tatil, yarıyıl ve yaz tatili süresince işletmelerde mesleki eğitim gören öğrencilerin 3308 sayılı Kanun kapsamında kullandıkları ücretli ve ücretsiz izin süreleri devamsızlıktan sayılmaz. Ancak özürsüz devamsızlık süresi ücretsiz izin süresinden düşülür.

(Ek:RG-15/11/2022-32014) Öğrencilerin eğitime erişimlerinin mümkün olmadığı mahallî mülki idare amirince tespit edilerek izinli sayılmaları hâlinde izinli sayıldıkları süre devamsızlıktan sayılmaz.

## ÜÇÜNCÜ BÖLÜM

### Nakil ve Geçişler

Ortaöğretim kurumları arasında nakil ve geçişler (Değişik başlık:RG-13/9/2014-29118) MADDE 37- (Değişik:RG-14/2/2018-30332)

(Değişik:RG-8/9/2023-32303) Merkezi sınav puanıyla öğrenci alan okullara nakil ve geçişler;

Okul türlerinin her birinin kendi arasında her sınıf seviyesinde,

Fen liseleri, sosyal bilimler liseleri, merkezi sınav puanıyla öğrenci alan Anadolu liseleri ile Anadolu liselerinin birbirleri arasında her sınıf seviyesinde,

Merkezi sınav puanıyla öğrenci alan Anadolu imam hatip liseleri ile Anadolu teknik programları ve merkezi sınav puanıyla öğrenci alan Anadolu meslek programı alanlarından/dallarından aynı türden okullara her sınıf seviyesinde,

c) Okul türleri arasında boş kontenjan ve merkezi sınav puan üstünlüğüne göre;

Fen liseleri, sosyal bilimler liseleri, merkezi sınav puanıyla öğrenci alan Anadolu liselerine; diğer okul türlerinden 9, 10 ve 11 inci sınıflarda sürekli; 11 inci sınıftan bir üst sınıfa geçen öğrenciler sınıf atlatma işlemleri yapıldıktan sonra ağustos ayı sonuna kadar sorumlu olarak,

Merkezi sınav puanıyla öğrenci alan Anadolu imam hatip liselerine diğer okul türlerinden sınıf atlatma işlemleri yapıldıktan sonra 9 uncu ve 10 uncu sınıftan bir üst sınıfa geçen öğrenciler ağustos ayı sonuna kadar sorumlu olarak, 11 inci sınıftan bir üst sınıfa geçen öğrenciler ağustos ayı sonuna kadar alt sınıflara ait meslek derslerinden sorumlu olarak veya ağustos ayı sonuna kadar başvurmak şartıyla, bir yıl öğrenim hakkını kullanmamış sayılarak alt sınıflara ait meslek derslerinden bir eğitim ve öğretim yılı boyunca yapılacak eğitimden başarılı olmak kaydıyla,

Mesleki ve teknik ortaöğretim kurumlarının Anadolu teknik programlarına ve merkezi sınav puanıyla öğrenci alan Anadolu meslek programı alan ve dallarına diğer okul türlerinden; 9 uncu sınıfta birinci dönem sonuna kadar sürekli, 10 uncu sınıfta birinci dönem sonuna kadar 9 uncu sınıf meslek derslerinden sorumlu olarak, 10 uncu sınıftan bir üst sınıfa geçen öğrenciler 9 uncu sınıf meslek derslerinden sorumlu, 10 uncu sınıf meslek derslerinden yaz döneminde yapılacak telafi eğitiminden başarılı olmak kaydıyla eylül ayının sonuna kadar, 11 inci sınıftan bir üst sınıfa geçen öğrenciler 9 uncu sınıf meslek derslerinden sorumlu, 10 uncu sınıf meslek derslerinden yaz döneminde yapılacak telafi eğitiminden başarılı olmak ve 11 inci sınıf meslek derslerinden öğrenim hakkını kullanmamış sayılarak bir eğitim ve öğretim yılı boyunca yapılacak eğitimden başarılı olmak kaydıyla,

Sınavsız öğrenci alan okullar ile özel öğretim kurumlarından bu okullara, kontenjan ve merkezi sınav puan üstünlüğüne göre; aynı tür okullara her sınıf seviyesinde, farklı tür okullara ise bu fıkranın (ç) bendi hükümlerine göre,

Mesleki ve teknik ortaöğretim kurumlarının Anadolu teknik programlarında ve merkezi sınav puanıyla öğrenci alan Anadolu meslek programı alan ve dallarına alan/dal bulunmak kaydıyla kendi arasında her sınıf seviyesinde sürekli, alan/dal bulunmaması hâlinde; alan değiştirerek 9 uncu sınıfın birinci dönem sonuna kadar, alan/dal değiştirerek 10 uncu sınıfın birinci dönem sonuna kadar, 10 uncu sınıftan bir üst sınıfa geçen öğrencinin alan/dal değiştirmek istemesi durumunda 9 uncu sınıf meslek derslerinden sorumlu, 10 uncu sınıf meslek derslerinden yaz döneminde yapılacak telafi eğitiminden başarılı olmak kaydıyla eylül ayının sonuna kadar,

Mesleki eğitim merkezi programlarından merkezi sınav puanıyla öğrenci alan okullara, öğrencinin ortaöğretime kayıt şartlarını taşıması ve merkezi sınav puanının naklen gitmek istediği okuldaki aynı sınıf seviyesinde merkezi yerleştirme sonucunda oluşan en düşük puanlı öğrencinin puanından az olmaması kaydıyla puan üstünlüğüne göre öğrenci nakil ve yerleştirme komisyonu kararıyla 10 uncu sınıf birinci döneminde ekim ayının sonuna kadar sorumlu olarak, bu Yönetmelikte belirtilen süre içerisinde yapılır.

(Değişik:RG-1/9/2018-30522) Ortaöğretim kayıt alanındaki okullar arasında nakil ve geçişler, okulların açık kontenjanlarına göre;

Okul türlerinin her birinin kendi arasında her sınıf seviyesinde,

(Değişik:RG-13/10/2021-31627) Okul türleri arasında tercihe bağlı olarak;

(Değişik:RG-15/11/2022-32014) Anadolu liselerine diğer okul türlerinden 9, 10 ve 11 inci sınıflarda sürekli; 11 inci sınıftan bir üst sınıfa geçen öğrenciler sınıf atlama işlemleri yapıldıktan sonra ağustos ayı sonuna kadar sorumlu olarak,

Anadolu imam hatip liselerine diğer okul türlerinden sınıf atlama işlemleri yapıldıktan sonra 9 uncu ve 10 uncu sınıftan bir üst sınıfa geçen öğrenciler ağustos ayı sonuna kadar sorumlu olarak, 11 inci sınıftan bir üst sınıfa geçen öğrenciler ağustos ayı sonuna kadar alt sınıflara ait meslek derslerinden sorumlu olarak veya ağustos ayı sonuna kadar başvurmak şartıyla, bir yıl öğrenim hakkını kullanmamış sayılarak alt sınıflara ait meslek derslerinden bir eğitim ve öğretim yılı boyunca yapılacak eğitimden başarılı olmak kaydıyla,

Mesleki ve teknik Anadolu liseleri ile çok programlı Anadolu liselerinin Anadolu meslek programlarına diğer okul türlerinden; 9 uncu sınıfta birinci dönem sonuna kadar sürekli, 10 uncu sınıfta birinci dönem sonuna kadar 9 uncu sınıf meslek derslerinden sorumlu olarak, 10 uncu sınıftan bir üst sınıfa geçen öğrenciler 9 uncu sınıf meslek derslerinden sorumlu, 10 uncu sınıf meslek derslerinden yaz döneminde yapılacak telafi eğitiminden başarılı olmak kaydıyla eylül ayının sonuna kadar, 11 inci sınıftan bir üst sınıfa geçen öğrenciler 9 uncu sınıf meslek derslerinden sorumlu, 10 uncu sınıf meslek derslerinden yaz döneminde yapılacak telafi eğitiminden başarılı olmak ve 11 inci sınıf meslek derslerinden öğrenim hakkını kullanmamış sayılarak bir eğitim ve öğretim yılı boyunca yapılacak eğitimden başarılı olmak kaydıyla,

(Değişik:RG-13/10/2021-31627) Mesleki ve teknik ortaöğretim programları arasında, alan/dal bulunmak kaydıyla kendi arasında her sınıf seviyesinde sürekli, alan/dal bulunmaması hâlinde; alan değiştirerek 9 uncu sınıfın birinci dönem sonuna kadar, alan/dal değiştirerek 10 uncu sınıfın birinci dönem sonuna kadar, (Ek ibare:RG-15/11/2022-32014) 10 uncu sınıftan bir üst sınıfa geçen öğrencinin alan/dal değiştirmek istemesi durumunda 9 uncu sınıf meslek derslerinden sorumlu, 10 uncu sınıf meslek derslerinden yaz döneminde yapılacak telafi eğitiminden başarılı olmak kaydıyla eylül ayının sonuna kadar,

c) (Mülga:RG-13/10/2021-31627)

Mesleki ve teknik Anadolu liseleri, mesleki ve teknik eğitim merkezleri ile çok programlı Anadolu liseleri bünyesindeki program/alan/dallar arasında geçiş iş ve işlemleri bu fıkra kapsamında değerlendirilerek,

e) (Mülga:RG-8/9/2023-32303)

f) (Ek:RG-8/9/2023-32303) Mesleki eğitim merkezi programlarından ortaöğretim kayıt alanındaki okullara, ortaöğretime kayıt şartlarını taşımak kaydıyla okulların açık kontenjanlarına göre tercihe bağlı olarak öğrenci nakil ve yerleştirme komisyonu kararıyla 10 uncu sınıf birinci döneminde ekim ayının sonuna kadar sorumlu olarak, bu Yönetmelikte belirtilen süre içerisinde yapılır.

(Değişik:RG-8/9/2023-32303) Mesleki eğitim merkezi programlarında nakil ve geçişler;

Alan/dal bulunması ve naklen gidilmek istenilen yerleşim biriminde bir işletme ile sözleşme imzalamak kaydıyla dönem bitiminden önceki üç hafta ile e-Mesem sisteminde dönem ve sınıf atlama süresi hariç olmak üzere zamana bakılmaksızın yapılır.

Nakil işlemi, başvuru tarihinden itibaren en geç 7 iş günü içinde tamamlanır. Bu süre içinde sonuçlandırılmayan nakil başvuruları için yeniden talep alınır.

Mesleki eğitim merkezi programında, 9 uncu sınıf meslek derslerinden sorumlu olarak 10 uncu sınıfın birinci dönem sonuna kadar alan, 9 uncu ve 10 uncu sınıf meslek derslerinden sorumlu olarak 11 inci sınıfın birinci dönem sonuna kadar aynı alan içinde dal değişikliği yapılabilir.

ç) Anadolu teknik veya Anadolu meslek programlarından mesleki eğitim merkezi programına aynı alan/dalda veya aynı alan içinde dal değiştirerek 11 inci sınıfın birinci dönem sonuna kadar, alt sınıflarda almadıkları meslek derslerinden sorumlu olarak geçiş yapabilirler.

Diğer okul türlerinden veya farklı bir alandan mesleki eğitim merkezi programına, 9 uncu sınıf meslek derslerinden sorumlu olarak 10 uncu sınıfın birinci dönem sonuna kadar nakil ve geçiş yapılabilir. 11 inci veya 12 nci sınıftan nakil ve geçiş yapmak isteyenlerin 10 uncu sınıfa nakil ve geçişleri kabul edilir.

İkinci dönemin başlangıcından sonra mesleki eğitim merkezi programına nakil ve geçiş yapan öğrenciler bir işletme ile sözleşme imzalamak kaydıyla işletmede mesleki eğitimine nakil oldukları tarihte, diğer derslerine ise gelecek eğitim ve öğretim yılı başında başlar ve bu öğrencilere ilgili ders yılı için yılsonu puanı verilmez.

Diğer okul türlerinde öğrenim gören öğrencilerden 9 uncu sınıfta başarısızlık nedeniyle sınıf tekrarına kalanlar istemeleri hâlinde mesleki eğitim merkezi haftalık ders çizelgesinde yer alan ortak derslerden en az ikisini sınıf tekrarına kaldıkları okulda başarmış olmak ve temmuz ayının son iş gününe kadar bir işletmeyle sözleşme imzalamak ve işletmede mesleki eğitime devam etmek kaydıyla yıl kaybı yaşamadan mesleki eğitim merkezlerinin 10 uncu sınıfına ilgili derslerden sorumlu olarak nakil ve geçiş yapılabilir.

(Değişik:RG-13/10/2021-31627) Mesleki ve teknik ortaöğretim kurumlarının yetenek, mülakat, mülakat ve beden yeterliliği sınavıyla öğrenci alınan alanlarına, diğer alan ve ortaöğretim kurumlarının hazırlık, 9 uncu ve 10 uncu sınıflarından ilgili alana kayıt koşulları esas alınarak eylül ve ekim aylarının son haftasında aynı usulle yapılacak değerlendirme ile nakil ve geçiş yapılabilir.

Bu okullara, akşam liselerinden nakil ve geçiş yapılmaz.

(Değişik:RG-5/9/2019-30879) Özel ortaöğretim kurumlarından resmî ortaöğretim kurumlarına nakil ve geçişler program uyumuna ve okulların nakil şartlarına göre yapılır. Resmî ortaöğretim kurumlarından özel ortaöğretim kurumlarına geçişler ile özel ortaöğretim kurumlarının kendi aralarındaki nakillerde ise Millî Eğitim Bakanlığı Özel Öğretim Kurumları Yönetmeliği hükümleri uygulanır.

(Değişik:RG-5/9/2019-30879) Uluslararası Program uygulayan okullara, diğer okullardan nakil ve geçiş yapacak öğrenciler kontenjan dışı değerlendirilir.

Ortaöğretim kurumlarından, Araştırma-Geliştirme, Eğitim ve Uygulama Merkezi Anadolu Lisesine mülakat sınavıyla öğrenci geçişi yapılır. Bu öğrencilerden önceki okuluna dönmek isteyenler için kontenjan şartı aranmaz. Yapılacak mülakat sınavı ile bu okulun işleyişine ilişkin usul ve esaslar, Bakanlıkça düzenlenir.

(Ek:RG-21/4/2022-31816) Diğer okul/program türlerinden mesleki eğitim merkezi programına nakil ve geçiş yapanlardan, nakil ve geçiş yapılmasından sonraki bir ay içerisinde bir işletme ile sözleşme imzalayamayan veya bu süre içerisinde sözleşmesi feshedilen öğrencilerin, 5 iş günü içerisinde başvurmaları halinde mesleki eğitim merkezinde sözleşme yapamadıkları sürelerle ilişkin devamsızlık ve kontenjan durumu dikkate alınmaksızın, naklen geldikleri okulun/programın ayrıldıkları sınıf seviyesine nakil ve geçişleri yapılır. Öğrencilerin bu fıkra kapsamındaki nakil ve geçişleri her eğitim ve öğretim yılında bir defayla sınırlı olmak üzere yapılabilir.

#### **Kontenjan belirleme, başvuru ve değerlendirme**

MADDE 38- (1) (Değişik:RG-14/2/2018-30332) Ortaöğretim kurumları arasında nakil ve geçişler, 37 nci madde hükümleri çerçevesinde;

(Değişik:RG-1/9/2018-30522) Merkezi sınavla öğrenci alan okulların açık kontenjanlarına, öğrencinin merkezi sınav puanının naklen gitmek istediği okuldaki aynı sınıf seviyesinde yerleştirme sonucunda oluşan en düşük puanlı öğrencinin puanından az olmaması kaydıyla puan üstünlüğüne göre yapılır.

Ortaöğretim kayıt alanı içindeki okullara tercihe bağlı olarak yapılır.

23 üncü maddenin ikinci fıkrasının (g) bendi kapsamındaki öğrencilerin nakil ve geçiş işlemleri, bu maddenin ikinci fıkraya hükümlerine göre okulların kontenjan durumları dikkate alınarak dengeli bir şekilde yapılır.

(Değişik:RG-8/9/2023-32303) Sınıf bazındaki açık kontenjanlar her bir şube için merkezi sınav puanıyla öğrenci alan okul/program/alanlarda 30, diğer okullarda ise 34 öğrenci olması esastır. Ancak sınıf tekrar edenler, yargı kararına bağlı gelenler ile öğrenci yerleştirme ve nakil komisyonunca yerleştirilen ve nakilleri yapılan öğrenciler de dâhil olmak üzere şube öğrenci kontenjanının; merkezi sınav puanıyla öğrenci alan okul/program/alanlarda 34'ü, diğer okul türlerinde ise 40'ı, ancak tam zamanlı kaynaştırma/bütünleştirme yoluyla eğitim uygulaması yapılan okullarda özel eğitim ihtiyacı olan bireylerin gelişim özellikleri de dikkate alınarak sınıflara eşit sayıda her bir şubede 2 öğrenciyi geçmeyecek şekilde dağıtılması esastır.

(Değişik:RG-13/9/2014-29118) Okulların açık kontenjanları e-Okul sisteminde ilan edilir.

(Değişik:RG-1/9/2018-30522) Nakil ve geçiş işlemleri;

a ) (Değişik:RG-5/9/2019-30879) Nakil ve geçiş başvurusu, dönem bitiminin öncesindeki üç hafta ile e-Okul sisteminde dönem ve sınıf atlama süresi hariç olmak üzere, yılsonu sınıf atlama işlemleri tamamlandıktan sonraki ilk iş gününden ekim ayının sonuna kadar ve ikinci dönemin başlangıcından şubat ayının sonuna kadar haftalık, diğer zamanlarda ise aylık yapılır. Nakil ve geçişler, haftalık yapıldığında her haftanın, aylık yapıldığında ise her ayın; ilk iş gününden başlayarak son iş gününden önce veli tarafından çalışma saatleri içerisinde öğrencinin öğrenim gördüğü okul müdürlüğüne dilekçe ile veya e-Devlet üzerinden yapılır. Özel öğretim kurumlarına geçişlerde bu kısıtlama uygulanmaz. Başvuru, öğrencinin nakil şartlarını taşıması hâlinde naklen gidilmek istenilen okul müdürlüğüne e-Okul sistemi üzerinden iletilir. Onay veya ret işlemi nakil istenilen okul müdürlüğüne e-Okul sistemi üzerinden başvuruların bitimini takip eden ilk iş günü çalışma saatleri içerisinde gerçekleştirilir. Ancak, dönem bitiminden üç hafta önce yapılan başvuruların onay veya ret işlemleri, başvuruların bitimini takip eden ilk iş günü çalışma saatleri içinde gerçekleştirilir.

(Değişik:RG-1/7/2015-29403)e-Okul sistemi üzerinden alınan nakil ve geçiş başvuruları; (Ek ibare:RG-1/9/2018-30522) haftalık yapıldığında her haftanın, aylık yapıldığında ise her ayın son iş gününde ilgili okul müdürlüğüne değerlendirilir. Değerlendirmeye ilgili belge, e-Okul sistemi üzerinden alınarak okul müdürü ve ilgili müdür yardımcısı tarafından imzalanıp dosyalanır. Sonuç, aynı gün okulda ilan edilir ve öğrencinin öğrenim gördüğü okul müdürlüğüne e-Okul, Veli Bilgilendirme Sistemi üzerinden de öğrencinin velisine bildirilir. Öğrenciye ait veriler, e-Okul sistemi üzerinden alınır. (Ek cümle:RG-16/9/2017-30182) Ancak tam zamanlı (Değişik ibare:RG-5/9/2019-30879)kaynaştırma/bütünleştirme yoluyla eğitimlerine devam eden özel eğitim ihtiyacı olan öğrenciler ile özel eğitim sınıfları ve özel eğitim meslek liselerine kayıtlı olan öğrencilerin nakil ve geçişlerinde bu sürelerle bağlı kalınmaksızın işlem yapılır.

(Değişik:RG-2/9/2020-31232) Nakil şartlarının taşınması durumunda; hazırlık sınıflarından hazırlık sınıfı bulunmayan okulların 9 uncu sınıflarına, hazırlık sınıfı bulunmayan okulların 9 uncu sınıflarından hazırlık sınıflarına yeterlilik sınavı aranmadan, içinde bulunulan öğretim yılının ekim ayının son iş gününe kadar nakil ve geçiş yapılabilir. Bu aydan sonra bu sınıflar arasında nakil ve geçiş yapılamaz. Ancak, hazırlık sınıfı olan okulların kendi aralarındaki nakil ve geçişler bu Yönetmeliğin nakillerle ilgili hükümlerine göre yürütülür.

(Değişik:RG-2/9/2020-31232) Hazırlık sınıfı bulunmayan okulların 9, 10, 11 ve 12 nci sınıflarından hazırlık sınıfı bulunan okulların aynı sınıflarına nakil şartlarıyla birlikte yeterlilik sınavına bağlı olarak nakil yapılır. Bu kapsamda başvuruda bulunan ve nakil şartlarını taşıyan tüm öğrenciler emsallerinin buldukları sınıf seviyesi dikkate alınarak bu Yönetmelik kapsamında nakil başvurularının değerlendirildiği gün yeterlilik sınavına alınırlar. Yeterlilik sınavında başarılı olan öğrencilerin onay işlemleri açık kontenjana ve merkezi sınav puanı üstünlüğüne göre yapılır. Başarısız olanların başvuruları ise reddedilir. (Ek cümle:RG-15/11/2022-32014) Nakil şartlarının taşınması durumunda; hazırlık sınıfı bulunan okulların 9, 10, 11 ve 12 nci sınıflarından hazırlık sınıfı bulunmayan okulların aynı sınıflarına boş kontenjan bulunması durumunda, öğrencilerin emsallerinin buldukları sınıf seviyesindeki taban puan dikkate alınarak nakil ve geçiş işlemi yapılır.

Naklen gidilmek istenilen okulda birinci yabancı dil farklı ise, nakil şartlarının taşınması durumuna bağlı olarak, öğrenci velisinin yazılı isteği doğrultusunda yabancı dil değişikliği yapılarak nakil gerçekleştirilir. Nakli gerçekleşen öğrencinin yabancı dil seviyesi belirlenir. Okul yönetimi, öğrenci velisiyle işbirliği yaparak 31/5/2006 tarihli ve 26184 sayılı Resmî Gazete'de yayımlanan Millî Eğitim Bakanlığı Yabancı Dil Eğitimi ve Öğretimi Yönetmeliği hükümleri çerçevesinde gerekli tedbirleri alır ve uygular.

(Değişik:RG-13/10/2021-31627) Bu madde kapsamında yapılan nakil ve geçişlerde merkezi sınavla öğrenci alan okullarda merkezi sınav puanının eşitliği hâli ile diğer okullarda başvurunun kontenjandan fazla olması durumunda 9 uncu sınıflarda sırasıyla; OBP, 8 inci, 7 nci ve 6 ncı sınıf yılsonu başarı puanı yüksek olana, eşitliğin bozulmaması hâlinde yaşı küçük olana; 10

uncu, 11 inci ve 12 nci sınıflarda ise sırasıyla bir önceki sınıfın yılsonu başarı puanı yüksek olana, eşitlik yine bozulmaz ise yaşı küçük olana öncelik verilir.

Yetenek sınavıyla öğrenci alan okullar arasında nakiller MADDE 39- (Değişik:RG-13/9/2014-29118)

a) (Değişik:RG-28/10/2016-29871) Güzel sanatlar liseleri ile spor liselerine kendi türlerinden sadece aynı alan/bölüm arasında her sınıf seviyesinde öğrenci nakli yapılır. Üniversitelerin bünyesinde bulunan konservatuarlara bağlı ortaöğretim okul veya kurumları ile özel ortaöğretim kurumlarından da nakil ve geçiş yapılabilir.

b) Okulların açık kontenjanları e-Okul sisteminde ilan edilir.

Sınıf bazındaki açık kontenjanlar, her bir şube için 30 öğrenci olarak belirlenir. Ancak sınıf tekrar edenler, yargı kararına bağlı gelenler ile öğrenci yerleştirme ve nakil komisyonunca yerleştirilen ve nakilleri yapılan öğrenciler de dâhil olmak üzere şube öğrenci sayısı 36'yı geçemez.

(Değişik:RG-5/9/2019-30879) Bu okullar arasında nakiller, naklen gidilmek istenilen okulun alanında açık kontenjan bulunmasına bağlı olarak ilgili okul müdürlüklerince gerçekleştirilir. Nakil ve geçiş başvurusu, dönem bitiminin öncesindeki üç hafta ile e-Okul sisteminde dönem ve sınıf atlatma süresi hariç olmak üzere, yıl sonu sınıf atlatma işlemleri tamamlandıktan sonraki ilk iş gününden ekim ayının sonuna kadar, ikinci dönemin başlangıcından şubat ayının sonuna kadar haftalık, diğer zamanlarda ise aylık yapılır. Haftalık yapıldığında her haftanın, aylık yapıldığında ise her ayın ilk iş gününden başlayarak son iş gününden önce veli tarafından çalışma saatleri içerisinde öğrencinin öğrenim gördüğü okul müdürlüğüne dilekçe ile veya e-Devlet üzerinden yapılır. Başvuru, öğrencinin nakil şartlarını taşıması hâlinde naklen gidilmek istenilen okul müdürlüğüne e-Okul sistemi üzerinden iletir. Onay veya ret işlemi nakil istenilen okul müdürlüğüne e-Okul sistemi üzerinden ayın son iş günü çalışma saatleri içerisinde gerçekleştirilir. Başvuruların açık kontenjandan fazla olması hâlinde 9 uncu sınıflar için OBP; diğer sınıflar için alt sınıf veya sınıflara ait yılsonu başarı puanlarının aritmetik ortalaması esas alınır ve puan üstünlüğüne göre kayıt/nakil yapılır. Eşitlik hâlinde yaşı küçük olan öğrenciye öncelik verilir.

(Değişik:RG-1/7/2015-29403) e-Okul sisteminden alınan nakil başvurularıyla e-Okul kapsamında olmayan ortaöğretim kurumlarından gelen nakil başvuruları ikinci fıkrada belirtilen hükümler doğrultusunda değerlendirilir. (Değişik cümle:RG-1/9/2018-30522) Başvurular, haftalık yapıldığında her haftanın, aylık yapıldığında ise her ayın son iş gününde ilgili okul müdürlüğüne değerlendirilerek sonuçlandırılır. Nakil için başvuruda bulunan öğrenci sayısının açık kontenjandan fazla olması ve puanların eşitliği hâlinde, yaşı küçük olan öğrencinin nakli kabul edilir. Değerlendirmeye ilgili belge e-Okul sisteminden alınarak okul müdürü ve ilgili müdür yardımcısı tarafından imzalanıp dosyalanır. Sonuç, aynı gün okulda ilan edilir ve öğrencinin öğrenim gördüğü okul müdürlüğüne e-Okul, Veli Bilgilendirme Sistemi üzerinden de öğrencinin velisine bildirilir. Öğrenciye ait veriler, e-Okul sistemi üzerinden alınır.

(Değişik:RG-5/9/2019-30879) Güzel sanatlar liseleri, spor liseleri ile geleneksel ve çağdaş görsel sanatlar, musiki ve spor programı/projesi

uygulayan Anadolu imam hatip liselerinde açık kontenjan bulunması hâlinde, sadece diğer ortaöğretim kurumlarının hazırlık, (Değişik ibare:RG- 8/9/2023-32303) 9,10 ve 11 inci sınıflarından Bakanlıkça belirlenen esaslara göre eylül ve ekim aylarının son haftasında yapılacak yetenek sınavı ile öğrenci geçişi yapılabilir. Bu tarihten sonra diğer ortaöğretim kurumlarından öğrenci nakli ve geçişi yapılmaz.

Özel ortaöğretim kurumlarından resmî ortaöğretim kurumlarına nakil ve geçişlerde programlarla kayıt ve nakil şartlarının uygunluğu esas

alınır. Özel ortaöğretim kurumlarının kendi aralarındaki nakillerde ise (Mülga ibare:RG-5/9/2019-30879) (...) Millî Eğitim Bakanlığı Özel Öğretim Kurumları Yönetmeliği hükümleri uygulanır.

Şehit veya gazi çocuklarının nakilleri MADDE 40- (Mülga:RG-13/9/2014-29118)

Açık öğretim liseleri ile örgün ortaöğretim kurumları arasında nakil ve geçişler MADDE 41- (Başlığı ile Birlikte Değişik:RG-8/9/2023-32303)

Açık öğretim liselerinden örgün ortaöğretim kurumlarına;

Açık Öğretim Lisesi, Mesleki Açık Öğretim Lisesi veya Açık Öğretim İmam Hatip Lisesinde öğrenim görmekte iken, başarmış oldukları kred itibarıyla örgün ortaöğretim kurumlarına nakil ve geçiş yapabilecek durumda olan, yaş itibarıyla örgün

ortaöğretim kurumlarına kayıt şartlarını taşıyan, örgün ortaöğretimde okuma hakkı bulunan ve disiplin yönünden örgün eğitim dışına çıkarma cezası almayan öğrenciler, ders kesiminden yeni öğretim yılı birinci döneminde ekim ayının sonuna kadar, ikinci dönemde ise dönemin ilk iş gününden şubat ayı sonuna kadar ortaöğretim kayıt alanı içinde tercihe bağlı olarak, öğrenci nakil ve yerleştirme komisyonu kararıyla programı ve kontenjanı uygun olan Anadolu liseleri, Anadolu imam hatip liseleri, mesleki ve teknik Anadolu liselerinin Anadolu meslek programları, çok programlı Anadolu liseleri ile mesleki ve teknik eğitim merkezlerine ve mesleki eğitim merkezlerine nakil ve geçiş yapabilirler.

Nakil ve geçiş yapacak öğrencilerin durumları değerlendirilirken; açık öğretim liselerinde kredisini aldıkları dersler ile örgün ortaöğretim kurumlarının haftalık ders çizelgesinde yer alan dersleri sınıflar bazında karşılaştırılarak eşleştirilir, rehberlik ve puanla değerlendirilmeyen ders saatleri hariç tutularak toplam ders saati sayısı iki ile çarpılarak kredilendirilir. Toplam kredi itibarıyla ilişkilendirildikleri sınıfa nakil ve geçişleri yapılır. Mesleki eğitim merkezine nakillerde kredi sayısına bakılmaz.

Örgün ortaöğretim kurumlarından açık öğretim liselerine;

Bu Yönetmeliğin 23 üncü maddesinin ikinci fıkrasının (ç) ve (g) bendi ile yedinci fıkrası kapsamındaki öğrenciler, evde ve hastanede eğitim verilerek öğrenim görenler ile Bakanlıkça mazereti uygun görülenler veli ve öğrenci talebi doğrultusunda ilgili okulun mevzuatında belirtilen nakil ve geçiş şartlarını taşıması hâlinde nakil ve geçiş yapabilirler.

Bu fıkranın (a) bendinde belirtilenler ile bu Yönetmeliğin ilgili hükümlerine göre örgün ortaöğretim kurumlarında okuma hakkını kaybeden öğrenciler dışındakiler nakil ve geçiş yapamazlar.

Nakil ve geçişlerde muafiyet ve sorumluluk

MADDE 42- (1) Nakil isteği kabul edilen öğrencilerin önceki okulunda görmüş olduğu dersler, yeni okulun dersleriyle sınıf seviyesinde karşılaştırılır. Sınıf seviyesinde toplam ders saatinde ve zorunlu derslerde (Değişik ibare:RG-2/9/2020-31232) (ortak/meslek/alan/dal dersleri) eksiklik ya da başarısızlık bulunması halinde;

Sınıf veya sınıflar bazında eksik olan ders saatleri, yeni okulun haftalık ders saati toplamı esas alınarak, öğrenciler yeni okulunda seçtiği derslerden sorumlu tutulur ve bu derslerden sorumluluk sınav döneminde sınava alınır. Öğrenci yeni okulunun haftalık ders çizelgesinde yer almayan önceki okuluna ait sorumlu olduğu derslerden ise muaf tutulur.

Öğrenciler görmediği derslerle gördüğü hâlde haftalık ders saati sayısındaki eksikliğin bir saatten fazla olduğu zorunlu (ortak/alan/dal dersleri) derslerden sorumlu tutulur ve bu derslerden sorumluluk sınav dönemlerinde sınava alınır. Ancak önceki okulun seçmeli dersleri arasında bulunan derslerin, yeni okulun zorunlu (ortak/alan/dal dersleri) dersleriyle ilişkilendirilmesi halinde öğrenciler bu derslerden sorumlu tutulmazlar.

Nakil yapan öğrencilerin yılsonu başarı durumları yeni okulun haftalık ders çizelgesindeki dersler ve ders saatleri dikkate alınarak yeniden hesaplanır. Bunların yeni okulundaki derslerle ilişkilendirilemeyen önceki okulunda başarılı olduğu dersler de yılsonu başarı puanının belirlenmesinde dikkate alınır.

ç) (Ek:RG-26/3/2017-30019) (Mülga:RG-8/9/2023-32303)

## **DÖRDÜNCÜ KISIM**

### **Öğrenci Başarısının Değerlendirilmesi**

#### **BİRİNCİ BÖLÜM**

##### **Ölçme ve Değerlendirme**

###### **Ölçme ve değerlendirmenin genel esasları**

MADDE 43- (1) Öğrenci başarısının ölçme ve değerlendirilmesinde aşağıdaki esaslar gözetilir.

Ders yılı, ölçme ve değerlendirme bakımından birbirini tamamlayan iki dönemden oluşur.

(Değişik:RG-16/9/2017-30182) Öğrencilerin başarıları; öğretim programı öğrenme kazanımları esas alınarak dersin özelliğine göre yazılı sınavlar, uygulamalı sınavlar, performans çalışmaları ve projeler ile işletmelerde beceri eğitiminde/stajda alınan puanlara göre tespit edilir.

Sınav soruları, öğretim programlarında belirtilen genel ve özel amaçlarıyla öğrenme kazanımları esas alınarak hazırlanır.



c) Öğretmen, ölçme ve değerlendirme yöntem ve araçlarıyla öğrencinin programlarda amaçlanan bilgi ve becerileri kazanıp kazanmadığını sürekli izler ve değerlendirir.

Öğrencilerin durumunu belirlemeye yönelik faaliyetler, ders ve etkinliklere katılım ile performans çalışmalarından oluşur.

Öğrencilerin başarısının belirlenmesinde, eleştirel ve yaratıcı düşünme, araştırma, sorgulama, problem çözme ve benzeri becerileri ölçen araç ve yöntemlere önem verilir.

Öğrencilerin başarısının ölçülmesinde, (Değişik ibare:RG-1/9/2018-30522) geçerlik, güvenirlik ve kullanılabilirlik özellikleri açısından uygun ölçme araçları kullanılır. Ölçme aracının özelliğine göre cevap anahtarı, dereceli puanlama anahtarı ya da kontrol listeleri hazırlanır ve kullanılır.

(Değişik ibare:RG-5/9/2019-30879) Kaynaştırma/Bütünleştirme yoluyla eğitim ve öğretimlerine devam eden öğrencilere yönelik ölçme değerlendirmede Bireyselleştirilmiş Eğitim Programı (BEP) esas alınır.

ğ ) (Ek:RG-1/9/2018-30522) İl ölçme değerlendirme merkezlerince öğrencilerin öğrenme eksikliklerini belirlemek ve izlemek üzere il/ilçe düzeyinde ölçme değerlendirme faaliyetleri yapılabilir.

Puanla değerlendirme

MADDE 44- (1) Sınav, performans çalışması, proje ve uygulamalar 100 tam puan üzerinden değerlendirilir. Değerlendirme sonuçları (Değişik ibare:RG-5/9/2019-30879) e-Okul/e-Mesem sistemine işlenir.

(2) Puan değerleri ve dereceleri aşağıdaki gibidir.

Puan	Derece
85,00 - 100	Pekiyi
70,00 - 84,99	İyi
60,00 - 69,99	Orta
50,00 - 59,99	Geçer
0 - 49,99	Geçmez

## İKİNCİ BÖLÜM

### Sınavlar

#### Yazılı ve uygulamalı sınavlar

MADDE 45- (1) Derslerin özelliğine göre bir dönemde yapılacak yazılı ve uygulamalı sınavlarla ilgili olarak aşağıdaki esaslara uyulur.

(Değişik:RG-8/9/2023-32303) Bir dönemde her dersten iki yazılı sınav yapılır. Ancak haftalık ders saat sayısı altı ve üzeri olan derslerde il sınıf/alan zümrelerince karar alınması durumunda üçüncü sınav yapılabilir. Sınav tarihleri e-Okul/e-Mesem sistemi üzerinden ilan edilir. Sınavlarla ilgili gerekli tedbirler okul müdürlüğünce alınır.

(Değişik:RG-8/9/2023-32303) Uygulamalı sınavlar hariç, öğretmenlerin ortak değerlendirme yapabilmelerine imkân vermek üzere birden fazla şubede okutulan derslerin sınavlarının ortak yapılması esastır. Okullarda yapılacak ortak yazılı sınavların soruları ve cevap anahtarları zümre öğretmenlerince, il sınıf/alan zümreleri ve ölçme değerlendirme merkezi müdürlüğü ile birlikte oluşturulan konu soru dağılım tablosuna göre hazırlanır ve sınav sonunda ilan edilir. Bu sınavların şube ve sınıflar bazında sınav analizleri yapılır. Konu ve kazanım eksikliği görülen öğrencilerin durumları, ders ve sınıf düzeyinde eksik olduğu tespit edilen konu ve kazanımlar ders ve zümre öğretmenleri tarafından değerlendirilir. Konu ve kazanım eksikliğini gidermeye yönelik çalışmalar planlanarak yapılan uygulamalar ders defterinin açıklamalar bölümüne işlenir. Mesleki ve teknik

ortaöğretim kurumlarından, yoğunlaştırılmış eğitim programı uygulanan sınıflar ile işletmelerde mesleki eğitime öğrenci gönderilen sınıflarda ve mesleki eğitim merkezlerinde ortak sınav yapılmaz.

(Değişik:RG-8/9/2023-32303) Yazılı sınavlar; gerektiğinde okul, eğitim bölgesi, ilçe, il ve ülke genelinde ortak sınavlar şeklinde yapılabilir. Bu sınavların uygulanmasına ilişkin iş ve işlemler Bakanlıkça belirlenir.

c) Zorunlu hâller dışında yazılı sınav süresi bir ders saatini aşamaz.

Soruların, bir önceki sınavdan sonra işlenen konulara ağırlık verilmek suretiyle geriye doğru azalan bir oranda tüm konuları kapsamaması esastır.

Sınavlardan önce sorularla birlikte cevap anahtarları da soru tiplerine göre ayrıntılı olarak hazırlanır ve sınav kâğıtlarıyla birlikte saklanır. Cevap anahtarında her soruya verilecek puan, ayrıntılı olarak belirtilir.

(Değişik:RG-8/9/2023-32303) Uygulamalı sınavların hangi derslerden yapılacağı, şekli, sayısı ve süresi eğitim kurumu sınıf/alan zümreleri tarafından belirlenir. Okul müdürünün onayına bağlı olarak uygulanır.

Bir sınıfta bir günde yapılacak yazılı ve uygulamalı sınavların sayısının ikiyi geçmemesi esastır. Ancak zorunlu hâllerde fazladan bir sınav daha yapılabilir.

ğ ) (Değişik ibare:RG-5/9/2019-30879) Kaynaştırma/Bütünleştirme yoluyla eğitimlerine devam eden öğrencilerin başarılarının değerlendirilmesinde Bireyselleştirilmiş Eğitim Programında (BEP) yer alan amaçlar esas alınır.

h ) (Ek:RG-13/9/2014-29118) (Değişik:RG-8/9/2023-32303)Türk Dili ve Edebiyatı ile yabancı dil derslerinin her bir sınavı; dinleme, konuşma, okuma ve yazma becerilerini ölçecek şekilde yazılı ve uygulamalı olarak yapılır.

(2) (Değişik:RG-8/9/2023-32303) Sınavlar her alanın öğretim programlarında öngörülen ölçme ve değerlendirme ölçütlerine göre yapılır. Sınavlar, cevaplarını öğrencinin oluşturduğu ve farklı bilişsel düzeylerdeki kazanımları ölçen maddelerden oluşan yazılı yoklama şeklinde yapılır.

#### Beceri sınavı

MADDE 46- (1) İşletmelerde mesleki eğitim gören öğrenciler, beceri eğitiminin değerlendirilmesi amacıyla ders yılının son haftasında beceri sınavına alınırlar. Öğrenciler bu süre içerisinde izinli sayılır. Bu sınav, dersin özelliğine göre komisyonca alınacak karar doğrultusunda uygulamalı ve/veya yazılı olarak yapılır. (Ek cümle:RG-2/9/2020-31232) Mesleki eğitim merkezi programına kayıtlı 11 inci ve 12 nci sınıf öğrencilerinin beceri sınavı; Bakanlıkça hazırlanan, kalfalık/ustalık beceri sınavı değerlendirme kriterleri doğrultusunda, uygulamalı olarak yapılır ve kamera kaydına alınır.

Öğretim programlarında birden fazla uygulamalı ders bulunan alanlarda, işletmede eğitimi yapılan her ders için beceri sınavı, sınav komisyonunun kararına göre birlikte veya ayrı ayrı yapılabilir. Birlikte yapılan sınavların değerlendirmesi ayrı yapılır.

Sektörün özelliği, çalışma ve kapasite durumuyla kurum ve iklim şartları da dikkate alınarak yılın belli zamanlarında faal olan ve beceri eğitimi süresi, ders yılı süresini aşan meslek alanlarındaki beceri sınavı, beceri eğitiminin bitimini izleyen hafta içinde yapılır.

Beceri sınavları, işletmenin usta öğreticileri veya eğitici personeli ile ilgili alanın alan/bölüm/atölye/laboratuvar şeflerinden birisi, alan öğretmenlerinin ve o meslek alanındaki/dalındaki işveren kuruluşunu temsil eden üyelerden oluşturulan komisyon tarafından yapılır.

Beceri sınav puanı, iş dosyası ve sınav değerlendirilmesi sonucu takdir edilen puanların toplamıdır. Beceri sınavı 100 puan üzerinden değerlendirilir. Bunun yüzde 80'i sınav, yüzde 20'si de iş dosyasına takdir edilir.

İşletmeye gönderilemeyen öğrenciler için okulda yüz yüze eğitimini aldıkları (Değişik ibare:RG-2/9/2020-31232)meslek/alan/dal derslerinden beceri sınavı yapılmaz.

(Ek:RG-26/3/2017-30019) Mesleki eğitim merkezine devam eden öğrenciler, (Değişik ibare:RG-1/9/2018-30522) 11 inci sınıftan itibaren her ders yılı sonunda yılsonu beceri sınavına alınır. 11 inci sınıfın sonunda girilen beceri sınavı kalfalık, 12 nci sınıfın sonunda girilen beceri sınavı ustalık sınavı olarak uygulanır. Kalfalık ve ustalık sınavları il istihdam ve mesleki eğitim kurulunun uygun görüşü alınarak ilgili meslek odasının koordinesinde yapılabilir. Sınava girecek öğrenci sayısının fazla

olduğu alan/dallarda; alanın özelliğine bağlı olarak zümre toplantısında alınacak karara göre birden fazla komisyon kurulabilir.

(8) (Ek:RG-26/3/2017-30019) (Mülga:RG-5/9/2019-30879)

(Ek:RG-26/3/2017-30019) Birden fazla kurumun bulunduğu yerleşim merkezlerinde yapılacak beceri sınavları, milli eğitim müdürlüğünün planlaması, il istihdam ve mesleki eğitim kurulunun onayı ile uygun bulunacak bir kurumda yapılabilir. Bu durumda sınav sonuçları sınavın yapıldığı kurum tarafından ilgililerin kayıtlı olduğu merkez müdürlüğüne bildirilir.

(Ek:RG-26/3/2017-30019) Sınav komisyonu üyesi sektör temsilcisinin herhangi bir nedenle göreve gelememesi durumunda sınavın,

komisyonun mevcut üyeleriyle yürütülmesi sağlanır.

Sınav sonuçlarının değerlendirilmesi

MADDE 47- (1) Ölçme sonuçları, eğitim ve öğretimin amaçlarına ve derslerin programlarındaki kazanımlara ne ölçüde ulaşıldığını tespit etmek, ulaşılamayan kazanımlarla ilgili olarak ne gibi tedbirlerin alınması gerektiğini ortaya çıkarmak amacıyla kullanılır.

(2) Öğretmenler, başarıyı etkileyen ve yeterince ulaşılamayan kazanımları belirleyerek konuları yeniden işlemek ve öğrencilere alıştırmaya çalışmaları yaptırmaya yönelik tedbirler alırlar.

(3) (Mülga:RG-1/9/2018-30522)

Sınavlara katılmayanlar

MADDE 48- (1) (Değişik:RG-13/9/2014-29118) Sınavlara katılmayan, performans çalışmasını yerine getirmeyen veya projesini zamanında teslim etmeyen öğrencilerden, özrünü 36 ncı maddenin yedinci fıkrasına göre belgelendirenlerin mazeret sınavı ilgili zümrenin belirleyeceği bir zamanda önceden duyurularak bir defaya mahsus yapılır. Performans çalışması veya projesi kabul edilir. Ancak birinci dönemdeki özürler için belirlenen süre birinci dönemi, ikinci dönemdeki özürler için belirlenen süre ikinci dönemi aşamaz.

(Değişik:RG-13/9/2014-29118) Özürleri nedeniyle sorumluluk sınavına katılmayan ve özürleri kabul edilen öğrencilerin sorumluluk sınavları ilgili dönem içerisinde okul yönetimince yeniden belirlenen günlerde yapılır.

Özürleri nedeniyle yılsonu beceri sınavına katılmayanlara; özrün sınav günü mesai saatinin bitimine kadar kurum müdürlüğüne bildirilmesi ve en geç beş iş günü içinde belgelendirilmesi kaydıyla kurum müdürlüğüne öğretmenler tatile girmeden önce uygun görülecek bir tarihte, özrün süresi öğretmenlerin tatile girdiği tarihten sonraya rastlayan öğrenciler ise yeni ders yılının başlamasından önce sınava alınırlar.

( 4 ) (Değişik:RG-13/9/2014-29118) Geçerli özrü olmadan sınava katılmayan, projesini vermeyen ve performans çalışmasını yerine getirmeyen öğrenciler ile kopya çekenlerin durumları puanla değerlendirilmez. Puan hanesine; sınava katılmayan, projesini vermeyen ve performans çalışmasını yerine getirmeyenler için "G" ve kopya çekenler için "K" olarak belirtilir ve aritmetik ortalamaya dâhil edilir.

(5) (Ek:RG-1/7/2015-29403) Öğrenciler, raporlu ve izinli oldukları günlerde yazılı ve uygulamalı sınavlara alınmazlar.

Ölçme ve değerlendirme sonuçlarının duyurulması

MADDE 49- (1) Öğretmenler sınav, performans çalışması ve projelerin sonuçlarını öğrencilere bildirir ve sınav analizlerine göre ortak hataları açıklar.

(Değişik:RG-16/9/2017-30182) Yazılı sınav, uygulama, performans çalışması ve projelerin değerlendirme sonuçları, yazılı sınavın yapıldığı tarih veya performans çalışmasının, uygulamanın yahut projenin teslim tarihini takip eden 10 işgünü içinde öğrenciye duyurulur ve (Değişik ibare:RG- 5/9/2019-30879) e-Okul/e-Mesem sistemine işlenir.

(Değişik:RG-13/9/2014-29118) Öğrencilerin talebi hâlinde proje, performans çalışmaları ve sınav evrakı ders öğretmeni/öğretmenleri tarafından öğrencilerle birlikte bir defa daha incelenir.

(4)(Değişik:RG-13/9/2014-29118) Öğrenci velisi proje, performans çalışmaları ve sınav sonuçlarına, sonuçların ilanını takip eden 5 işgünü içerisinde yazılı olarak okul yönetimine itirazda bulunabilir. Yapılan itiraz doğrultusunda; okul yönetimince ders öğretmeni/öğretmenleri dışında ilgili branştan en az iki öğretmenden oluşturulan komisyon, okulda yeterli öğretmen

bulunmaması durumunda ise il/ilçe millî eğitim müdürlüğünce oluşturulan komisyon tarafından 5 gün içerisinde incelenip değerlendirilerek öğrencinin nihai puanı belirlenir ve veliye bildirilir. Mesleki ve teknik ortaöğretim kurumlarında 46 ncı madde kapsamında komisyon tarafından yapılan beceri sınavlarına yönelik itiraz yalnız iş dosyasının değerlendirmesi için yapılır.

(5) Uygun görülen performans çalışması ve projeler, öğrencileri özendirmek amacıyla sınıf veya okulun uygun yerinde sergilenebilir.

Performans çalışması, proje, sosyal sorumluluk programı ve diğer çalışmalar(6)

MADDE 50- (1) (Değişik:RG-8/9/2023-32303) Öğrenciler okulların özelliklerine göre sınavların dışında proje ve performans çalışması, sosyal sorumluluk programı ile diğer çalışmaları yapar; seminer, konferans ve benzeri çalışmalara katılır. Öğrenciler, her dönemde tüm derslerden en az bir performans çalışmasını, her ders yılında en az bir dersten proje hazırlama görevini, ortaöğretim süresi boyunca en az 40 saatlik sosyal sorumluluk programı çalışmalarını yerine getirirler. Sosyal sorumluluk programı çalışmaları mesleki ve teknik ortaöğretim programlarında 20 saat olarak uygulanır. Sınıf/şube rehber öğretmenleri, öğrencilerin proje hazırlama taleplerini ilgi, yetenek, beceri ve başarı durumlarını dikkate alarak dersler bazında dengeli bir şekilde dağılımına özen gösterir.

Öğrencilerin ders yılı içinde ulusal ve uluslararası yarışmalarda elde ettikleri başarılar, ilgili dersin proje veya performans çalışması olarak tam puanla değerlendirilir.

Öğrencilerin hangi dersten/derslerden proje hazırlayacakları sınıf rehber öğretmenleri tarafından okul yönetimine bildirilir.

Proje ve seminer çalışmalarında öğrencilerin laboratuvar, bilgisayar, internet, kitaplık, spor salonu ve konferans salonu gibi imkânlardan etkili ve verimli şekilde yararlanmaları için okul yönetimi tarafından gerekli tedbirler alınır.

İşbirliği çerçevesinde, ilgili makamlardan izin ve onay alınmak şartıyla okulun amaçlarına uygun konferans ve seminerler düzenlenebilir.

( 6 ) (Değişik:RG-8/9/2023-32303) Sosyal sorumluluk programı kapsamındaki çalışmalara önem verilir. Öğrencilerin bu çalışmalara katılmalarını teşvik etmek amacıyla okul yönetiminin gerekli tedbirler alınır.

(Değişik:RG-8/9/2023-32303) Proje ve performans çalışması puanla değerlendirilir. Sosyal sorumluluk programı kapsamındaki çalışmalar ve diğer faaliyetler puanla değerlendirilmez; ancak öğrencilerin mezuniyetlerinde belgelendirilir.

(Değişik:RG-5/9/2019-30879) Her dönemde tüm derslerden iki performans puanı verilir. Performans çalışması, proje ve diğer çalışmalar ile ilgili değerlendirme ölçekleri zümre kararlarıyla belirlenir. Bunlardan birisi birinci fıkrada yapılan performans çalışmasına, diğeri ise öğrencinin derse hazırlık, devam, aktif katılım ve örnek davranışlarına göre verilir. Zümre kararıyla performans çalışmasına dayalı olarak bir performans puanı daha verilebilir ve öğrencilere duyurulur.

(Ek:RG-26/3/2017-30019) Mesleki eğitim merkezi öğrencilerine sadece derse hazırlık, devam, aktif katılım ve örnek davranışlarına göre performans puanı verilir.

(Ek:RG-5/9/2019-30879) (Değişik:RG-8/9/2023-32303) Öğrencilerin ulusal ve uluslararası projelere katılımına dair bilgiler ile sosyal sorumluluk programı kapsamındaki çalışmalara e-Portfolyoda yer verilir.

## ÜÇÜNCÜ BÖLÜM

### Sınıf Geçme

Dönem puanı

MADDE 51- (1) Bir dersin dönem puanı;

Sınavlardan alınan puanların,

Performans çalışması puanının/ puanlarının,

Varsa proje puanının,

c) Mesleki ve teknik ortaöğretim kurumlarında okutulan uygulamalı derslerde ayrıca hizmet ve/veya temrin puanlarının aritmetik ortalamasından elde edilen puanın

aritmetik ortalaması alınarak belirlenir.

İşletmelerde beceri eğitiminde dönem puanı, işletmedeki eğitim süresince öğretmen, usta öğretici veya eğitici personel tarafından temrin, proje, iş, deney ve hizmet değerlendirilmesinden verilen puanlar, varsa telafi eğitimi süresince okulda temrin, proje, iş ve hizmetlerden aldıkları puanlar ve alanıyla ilgili yarışmalarda alınan ve işletmeye bildirilen puanların aritmetik ortalamasıdır.

Aritmetik ortalama alınırken bölme işlemi virgülden sonra (Değişik ibare:RG-5/9/2019-30879) dört basamak yürütülür.

(Ek:RG-28/10/2016-29871) Evde veya hastanede eğitim alan öğrencilerin başarılarının değerlendirilmesi ilgili mevzuata göre yapılır.

(Değişik:RG-16/9/2017-30182) Yönetmeliğin 36 ncı maddesine göre özürleri nedeniyle 60 günlük devamsızlık kapsamında değerlendirilen öğrencilerin dönem puanları zorunlu hâllerde bir sınav ekşiğiyle verilebilir.

Öğrenciye her dersten bir dönem puanı verilir.

Yabancı dil dersinde öğrencilere dinleme, konuşma, okuma ve yazma becerilerinin kazandırılması esastır. Bilgi ve beceriler, çeşitli ölçme araçlarından yararlanılarak özelliğine göre yazılı veya uygulamalı sınavlar, performans çalışmaları ve projeye değerlendirilir. Dersin birden fazla öğretmen tarafından okutulması durumunda verilen puanların ağırlıklı ortalamasına göre yabancı dil dersinin dönem puanı belirlenir. Gerektiğinde zümre öğretmenler kurulu kararıyla becerilerin değerlendirilmesi ortak yapılabilir.

Beden eğitimi dersinde sağlık durumları veya engelleri nedeniyle bazı etkinliklere katılamayacak durumda olan öğrenciler resmî ya da özel sağlık kurum ve kuruluşlarındaki bir doktordan rapor almak zorundadır. Raporla, öğrencilerin sağlık durumlarının veya engellerinin beden eğitimi etkinliklerinden hangisine geçici ya da sürekli olarak engel oluşturduğunun açıklanması gerekir. Raporla göre beden eğitimi dersinin bazı uygulamalı etkinliklerinden muaf tutulanlar, sadece teorik bilgilere ve uygun etkinliklere; bütün uygulamalı etkinliklerden muaf tutulanlar ise sadece teorik bilgilere göre değerlendirilir.

(Ek:RG-5/9/2019-30879) İşitme yetersizliği, zihinsel yetersizliği veya otizmi olan öğrenciler, her tür ve kademedeki velinin yazılı talebi ve BEP geliştirme biriminin kararı doğrultusunda yabancı dil dersinden muaf tutulabilirler. Öğrencilerin yabancı dil dersinden muaf tutulma durumu okul yönetimi tarafından e-Okul sistemine işlenir. Bu duruma ilişkin iş ve işlemler ilgili mevzuatına göre yürütülür.

Naklen gelenlerin dönem puanı

MADDE 52- (1) Öğrencinin dönem içinde bir okuldan başka bir okula nakledilmesi hâlinde, önceki okulda aldığı dersler ve puanları dikkate alınarak dönem puanı tespit edilir.

(2) Buna göre;

Önceki okulunda aldığı dersle/derslerle yeni okulundaki derslerin aynı olması hâlinde dönem puanı alabilecek kadar yazılı, performans çalışması ve proje puanı bulunan öğrencinin dönem puanları önceki okulunca verilir. Yeteri kadar yazılı, performans çalışması ve proje puanı bulunmayan öğrencinin dönem puanları, önceki okulunda aldığı puanlar da dikkate alınarak yeni okulunca verilir.

(Değişik:RG-1/9/2018-30522) Önceki okulu ve/veya alan/dalında aldığı dersten/derslerden bazılarının yeni okulu ve/veya alan/dalında okutulmaması veya haftalık ders saatlerinin farklı olması hâlinde;

Önceki okulu ve/veya alan/dalında dönem puanı oluşacak kadar puan alınmış ise o derslere ait dönem puanları, mevcut puanlarına göre yeni okul yönetimince tespit edilir.

Önceki okulunda dönem puanı verilebilecek kadar puan alınmamış ise öğrenci yeni okulunda ve/veya alan/dalında öğretime açılmış olan dersi/dersleri alır. Bu derslerden alınan puanlara göre dönem puanı tespit edilir.

Haftalık ders saatlerinin farklı olması hâlinde eksik olan haftalık ders saati sayısı kadar yeni okulundan ders/dersler seçtirilir ve dönem puanının tespitinde bu dersin/derslerin puanları esas alınır.

Öğrencinin daha önce okuduğu seçmeli bir dersin yeni okulunda daha üst sınıfta okutulması hâlinde, daha önce okunmuş olan ders yerine, haftalık ders saati aynı olan başka bir seçmeli ders alması sağlanır.

ç) İki dönem puanı alınabilecek kadar süre bulunması hâlinde hazırlık sınıfı bulunan okulların hazırlık sınıflarından hazırlık sınıfı bulunmayan okulların 9 uncu sınıflarına nakil veya geçiş yapan öğrencilerin dönem puanları, bu madde hükümlerine göre belirlenir.

(3) (Ek:RG-16/9/2017-30182) (Mülga:RG-1/9/2018-30522)

Bir dersin yılsonu puanı

MADDE 53- (1) (Değişik:RG-1/9/2018-30522) Bir dersin yılsonu puanı;

Birinci ve ikinci dönem puanlarının aritmetik ortalamasıdır.

Bir dönem puanının bulunmaması hâlinde dönem puanı ile telafi programı sonunda belirlenen puanın aritmetik ortalaması; iki dönem puanının bulunmaması hâlinde ise telafi programı sonunda belirlenen puandır.

İşletmelerde beceri eğitiminde birinci ve ikinci dönem puanlarının aritmetik ortalaması ile yılsonu beceri sınavı puanının aritmetik ortalamasıdır. ç) Naklen gelen ve/veya alan/dalını değiştiren öğrencilerin, önceki okulu ve/veya alan/dalında aldığı derslerle yeni okulundaki dersler ve/veya

ders saatleri farklı olduğunda:

Bir dönem puanı alabilecek kadar süre bulunması durumunda yeni dersten alınan ikinci dönem puandır.

Yeni alınan dersten bir dönem puanı alınabilecek kadar süre bulunmaması durumunda eski okulundaki dersin dönem puanlarının aritmetik ortalamasıdır.

(Değişik:RG-5/9/2019-30879) Sorumluluk sınavına giren öğrencilerin sınavına girdikleri dersin yılsonu puanı, o dersin yılsonu puanı ile sorumluluk sınavından alınan puanın aritmetik ortalamasıdır.

(Ek:RG-5/9/2019-30879)(4) Yaz dönemi kursu sonunda yapılan sınava giren öğrencilerin sınavına girdikleri dersin yılsonu puanı, o dersin yılsonu puanı ile bu sınavdan alınan puanın aritmetik ortalamasıdır.

Mesleki eğitim merkezlerinde kurum aynı olmakla birlikte işyeri değişikliği yapılması durumunda öğrencinin dönem puanının hesabında dönem içinde en fazla pratik eğitim aldığı işletmede ilgili usta öğretici/egitici personelin vereceği puanlar dikkate alınır.

g) (Mülga:RG-2/9/2020-31232)

ğ) Tamamlayıcı eğitime devam eden ancak öğrencilik şartlarını taşımayanların almaları gereken teorik derslerden girecekleri sorumluluk sınavlarında aldıkları puan yılsonu puandır.

h) (Ek:RG-8/9/2023-32303) Alan/dal derslerinin eğitimini tamamen okulda tamamlayan mesleki ve teknik ortaöğretim kurumu öğrencilerinin Bakanlıkça belirlenen 11 inci sınıftaki yılsonu başarı puanıyla başarılı sayılamayacak alan/dal dersinin yılsonu puanı, birinci ve ikinci dönem puanlarının aritmetik ortalaması ile staj bitirme sınavı puanının aritmetik ortalamasıdır.

(2) Dönem puanlarının aritmetik ortalaması hesaplanırken bölme işlemi virgülden sonra (Değişik ibare:RG-5/9/2019-30879) dört basamak yürütülür.

Bir dersin ağırlığı ve ağırlıklı puanı

MADDE 54- (1) Bir dersin ağırlığı, o dersin haftalık ders saati sayısına eşittir.

(2) Bir dersin yılsonu puanıyla o dersin haftalık ders saatinin çarpımından elde edilen puan, o dersin ağırlıklı puandır.

Yılsonu başarı puanı

MADDE 55- (1) Öğrencinin yılsonu başarı puanı, derslerin ağırlıklı puanları toplamının bu derslerin haftalık ders saatleri toplamına bölümüyle elde edilen puandır. Naklen gelen öğrencilerin yılsonu başarı puanı hesaplanırken yeni oluşacak haftalık

ders saati sayısı toplamı esas alınır. Yılsonu başarı puanı hesaplanırken bölme işlemi, virgülden sonra (Değişik ibare:RG-5/9/2019-30879) dört basamak yürütülür.

(2) Yılsonu başarı puanı, mezuniyet puanının hesaplanmasında esas alınır.

(3) (Ek:RG-28/10/2016-29871) (Değişik:RG-16/9/2017-30182) Evde veya hastanede eğitim hizmeti verilen öğrencilerin başarı durumlarının değerlendirilmesi, sorumlu olduğu eğitim programının uygulandığı okullardaki değerlendirme ölçütlerine göre yapılır. Okutulan derslerin puanları e-Okul sistemine işlenir. Öğrenci okutulmayan derslerden muaf tutulur.

Ders yılı sonunda herhangi bir dersten başarılı sayılma

MADDE 56- (1) Öğrencinin, ders yılı sonunda herhangi bir dersten başarılı sayılabilmesi için;

İki dönem puanının aritmetik ortalamasının en az 50 veya birinci dönem puanı ne olursa olsun ikinci dönem puanının en az 70,

İşletmelerde beceri eğitimi gören öğrencilerin, beceri sınavı puanı en az 50 olmak kaydıyla birinci ve ikinci dönem puanları ile beceri sınav puanının aritmetik ortalamasının en az 50 veya beceri sınav puanının 70 (Ek ibare:RG-2/9/2020-31232) ,

(Ek:RG-2/9/2020-31232) ilgili alan/dal dersinin staj bitirme sınavında başarılı, olması gerekir.

Doğrudan sınıf geçme

MADDE 57- (1) (Değişik cümle:RG-1/7/2015-29403) Ders yılı sonunda her bir dersten iki dönem puanı bulunmak kaydıyla;

Tüm derslerden başarılı olan,

(Değişik:RG-8/9/2023-32303) En fazla 1 dersten başarısız olanlardan, yılsonu başarı puanı en az 50 olan, öğrenciler doğrudan sınıf geçer.

(2) (Değişik:RG-28/10/2016-29871) Birinci fıkradaki şartları taşımakla birlikte yılsonu başarı puanıyla başarılı sayılamayacak derslerden başarısız olan öğrenciler, o dersten/derslerden sorumlu geçer.

Sorumlu olarak sınıf geçme ve sorumluluğun kalkması

MADDE 58- (1) (Değişik:RG-8/9/2023-32303) Ders yılı sonunda her bir dersten iki dönem puanı bulunmak kaydıyla doğrudan sınıfını geçemeyen öğrencilerden; yılsonu başarı puanı en az 50 olanlar, bulunduğu sınıfta başarısız oldukları en fazla 3 dersten sorumlu olarak sınıflarını geçer. Ancak alt sınıflar da dâhil toplam 6 dersten fazla başarısız dersi bulunanlar sınıf tekrar eder. Nakil ve geçişler nedeniyle ortaya çıkan sorumlu dersler bu sayıya dâhil edilmez.

) (Değişik:RG-1/7/2015-29403) a) (Değişik:RG-1/9/2018-30522) Sorumluluk sınavları, ders yılı içerisinde yapılan yazılı ve/veya uygulamalı sınav esaslarına göre birinci dönemin (Değişik ibare:RG-15/11/2022-32014) ilk iki haftası, ikinci dönemin (Değişik ibare:RG- 15/11/2022-32014) ilk iki haftası ile son iki haftası içerisinde iki alan öğretmeni, bulunmaması hâlinde biri alan öğretmeni olmak üzere iki öğretmen (Ek ibare:RG-8/9/2023-32303) ve bir gözcü öğretmen tarafından yapılır.

Sınava girecek öğrenci sayısının otuzu aşması ve/veya birden fazla salonda sınav yapılması hâlinde her sınav salonu için ayrıca bir gözcü

öğretmen daha görevlendirilir. (Ek cümle:RG-2/9/2020-31232) Ancak ilçe, il veya ülke genelinde genel hayatı etkileyen salgın hastalık, doğal afet, elverişsiz hava koşulları gibi durumlarda Bakanlıkça veya il/ilçe hıfzıssıhha kurulunun kararlarına istinaden mülki idare amirliklerince her bir sınav salonunda sınava alınabilecek en az ve/veya en fazla öğrenci sayısı yeniden belirlenebilir.

Farklı sınıflardaki aynı dersin öğrenci sayısının toplamda otuzu aşmaması hâlinde bu öğrencilerin sınavları birleştirilerek tek komisyon marifetiyle de yapılabilir. (Ek cümle:RG-8/9/2023-32303) Bu şekilde yapılan sınavlarda, öğrencilerin sorumlu oldukları farklı sınıf düzeyindeki aynı dersin sınavının çakışması durumunda öğrenciler söz konusu derslerden ayrı ayrı sınava alınır.

c) Sınav tarihleri ve görevlendirilecek öğretmenler okul müdürlüğünce belirlenir. Bu sınavlar dersleri aksatmayacak şekilde hafta içerisinde yapılacak şekilde planlanır. Gerekğinde cumartesi ve pazar günlerinde de yapılabilir.

(Ek:RG-8/9/2023-32303) Okuldan mezun olamayan 12 nci sınıf öğrencileri ile devamsızlık tebligatı yapıldığı hâlde okula veya sınavlara katılmaları sağlanamayan öğrenciler, sorumluluk sınavına girmek istediklerine dair yazılı taleplerini kayıtlı oldukları okul müdürlüğüne sınav tarihinden 5 iş günü öncesine kadar bildirmeleri hâlinde sorumluluk sınavı planına dâhil edilir.

Yılsonu beceri sınavında başarısız olan öğrencilerin bu derslere ait sorumluluk sınavları, iş dosyası dikkate alınmaksızın yazılı ve/veya uygulamalı sınav şeklinde yapılır. (Ek cümle:RG-26/3/2017-30019) Kalfalık sınavında başarısız olan öğrenciler ise ilk sorumluluk sınavı döneminde beceri sınavı esaslarına göre yeniden kalfalık sınavına alınır.

(Değişik:RG-2/9/2020-31232) Bir dersin sorumluluğu, o dersin sorumluluk sınavından en az 50 puan alınması hâlinde kalkar.

Sorumluluk sınavlarına itiraz edilmesi durumunda bu Yönetmeliğin 49 uncu madde hükümleri uygulanır.

) (Ek:RG-28/10/2016-29871) (Değişik:RG-2/9/2020-31232) Sorumluluk sınavı sonunda tek dersten başarısızlığı bulunan son sınıf öğrencileri için aynı usulle takip eden hafta içinde bir sınav daha yapılır.

Sınıf tekrarı ve öğrenim hakkı MADDE 59- (1) Öğrencilerden;

(Değişik:RG-8/9/2023-32303) Doğrudan, yılsonu başarı puanıyla veya sorumlu olarak sınıf geçemeyenlerle devamsızlık nedeniyle başarısız sayılanlar sınıf tekrar eder. Sınıf tekrarı hazırlık sınıfı hariç, orta öğrenim süresince en fazla bir defa yapılır. Öğrenim süresi içinde ikinci defa sınıf tekrarı durumuna düşen öğrencilerin ders yılı sonunda okulla ilişkisi kesilerek veli ve öğrenci talebi de dikkate alınarak mesleki eğitim merkezine, Açık Öğretim Lisesine, Mesleki Açık Öğretim Lisesine veya Açık Öğretim İmam Hatip Lisesine kayıtları yapılır.

(Değişik:RG-26/3/2017-30019) Okuldan mezun olamayan 12 nci sınıf öğrencilerinden sınıf tekrar etme hakkı bulunanlar başarısız olunan ders sayısına bakılmaksızın sınıf tekrar edebilir. Ancak, sınıf tekrar etmek istemeyen öğrencilerden sınıf tekrarı yapmış olanlar bir, sınıf tekrarı yapmamış olanlar ise iki öğretim yılı daha başarısız oldukları derslerden sorumluluk sınavına girebilir. Ustalık sınavında başarısız olan öğrenciler beceri sınavı esaslarına göre sorumluluk sınavlarına alınır. Bu sınavlar sonunda da başarısız olan öğrencilerin öğretim yılı sonunda okulla ilişkisi kesilerek Açık Öğretim Lisesine, Mesleki Açık Öğretim Lisesine veya Açık Öğretim İmam Hatip Lisesine kayıtları yapılır.

(Değişik:RG-28/10/2016-29871) Özürleri nedeniyle; hazırlık sınıfı öğrencileri (Değişik ibare:RG-1/9/2018-30522) dâhil okula devam edemeyen, okula devam ettikleri hâlde iki dönem puanı alamayan öğrenciler, durumlarını belgelendirmeleri kaydıyla o yıla ait öğrenim haklarını kullanmamış sayılır. (Mülga cümle:RG-13/10/2021-31627)

ç ) (Ek:RG-1/9/2018-30522) (Değişik:RG-8/9/2023-32303) Mesleki eğitim merkezi programlarına kayıtlı öğrencilerden; doğrudan veya sorumlu olarak sınıf geçemeyenler ile devamsızlık nedeniyle başarısız sayılanlar sınıf tekrar ederler. Sınıf tekrarı en fazla iki defa yapılır. Öğrenim süresi içinde üçüncü defa sınıf tekrarı durumuna düşen öğrencilerin ders yılı sonunda ilişkisi kesilerek öğrenci ve veli talebi doğrultusunda Açık Öğretim Lisesi, Mesleki Açık Öğretim Lisesi veya Açık Öğretim İmam Hatip Lisesine yönlendirilerek kayıtları yapılır.

(Ek:RG-13/10/2021-31627)11 inci sınıf sonunda mesleki ve teknik ortaöğretim kurumlarına geçiş yapmak isteyen öğrenciler o yıla ait öğrenim haklarını kullanmamış sayılır. 11 inci sınıf sonunda Anadolu imam hatip liselerine geçen öğrenciler de istemeleri hâlinde bu kapsamda değerlendirilirler.

(Ek:RG-13/10/2021-31627) Öğrenim hakkının kullanılmamış sayılması hâli, öğrenim süresince iki eğitim ve öğretim yılıyla sınırlıdır. (2) (Ek:RG-26/3/2017-30019) (Mülga:RG-15/11/2022-32014)

(3) (Ek:RG-8/9/2023-32303) 11 inci sınıfın sonunda kalfalık belgesi almaya hak kazanamayan mesleki eğitim merkezi öğrencilerinden bu Yönetmeliğin 58 inci maddesine göre yapılan ilk sorumluluk sınavlarında başarılı olanlar 12 nci sınıfa devam eder, bu sınavlar sonucunda kalfalık belgesini almaya hak kazanamayanlar ise 11 inci sınıfın işletmede mesleki eğitimini tekrar eder.

Önleme, müdahale ve yönlendirme hizmetleri MADDE 59/A- (Ek:RG-8/9/2023-32303)

Sınıf tekrarı riski olan öğrencilere yönelik önleme, müdahale ve yönlendirme komisyonu kurulur. Bu komisyon, müdür veya görevlendireceği müdür yardımcısının başkanlığında, ilgili okul zümre başkanları, rehber öğretmen ve sınıf rehber öğretmeninden oluşur.

Komisyon;

Eğitim ve öğretim yılının birinci ve ikinci dönemi sonunda, ayrıca ihtiyaç olması durumunda komisyon başkanının çağrısıyla toplanır.



Birinci dönemin sonunda başarısızlık nedeniyle sınıf tekrarı riski olan öğrencileri belirler, ikinci döneme yönelik öğrenci merkezli zorunlu müdahale planı yaparak okul müdürünün onayına sunar, bu planı öğrenci ve veli ile paylaşır.

Devamsızlık nedeniyle sınıf tekrarı riski olan öğrencileri takip eder ve devamsızlık nedenlerini ortadan kaldırmaya yönelik önleyici çalışmaları yapar.

c) Zorunlu müdahale planı kapsamında ikinci dönemin ilk ölçme ve değerlendirme sonuçlarından sonra sınıf tekrarı riski olan öğrencilerin başarı durumlarını sınıf rehber öğretmeni marifetiyle yakından takip eder ve öğrencilerin akademik durumlarını velilerine yazılı olarak bildirir.

Yapılan tüm önleyici çalışmalara rağmen 9 uncu sınıfta başarısızlık nedeniyle sınıf tekrarına kalan öğrencilerden veli isteği ile mesleki eğitim merkezlerine kayıtlarının yapılmasını talep edenleri bu Yönetmeliğin 37 nci maddesinin üçüncü fıkrasının (f) bendi doğrultusunda yönlendirir.

İkinci dönem sonunda yıl boyunca yapılan çalışmalara ilişkin görüşme tutanakları ile faaliyet raporunu okul idaresine sunar. Söz konusu raporda, zorunlu müdahale planı kapsamında yapılan görüşme sayısı, mesleki eğitim merkezine yönlendirilen öğrenci sayısı, akademik başarı düzeyinde iyileşme görülen öğrenci sayısı gibi veriler yer alır.

Hazırlık sınıfında yeterlilik sınavı ve 9 uncu sınıfa geçiş

MADDE 60- (1) Hazırlık sınıfında sınıf geçme, birinci yabancı dil dersiyle (Değişik ibare:RG-15/11/2022-32014) Hazırlık Sınıfı Türk Dili ve Edebiyatı dersindeki başarı durumlarına göre tespit edilir. Diğer derslerdeki başarı durumu, öğrencinin ödüllendirilmesinde dikkate alınır. Hazırlık sınıfında alınan puanlar mezuniyet puanının belirlenmesinde dikkate alınmaz.

(Değişik:RG-13/9/2014-29118) Hazırlık sınıfında sınıf geçmeye esas derslerden ders yılı sonunda başarılı olamayan öğrenciler, üçüncü fıkra hükümlerine göre yeterlilik sınavına alınır. Başarısız olanlar bir yıl daha hazırlık sınıfına devam eder. İkinci yılda da hazırlık sınıfında başarısız olan öğrencilerin okulla ilişkisi kesilerek hazırlık sınıfı bulunmayan diğer ortaöğretim kurumlarının 9 uncu sınıfına bu Yönetmeliğin nakil ve geçişe ilişkin hükümleri çerçevesinde kayıtları yapılır.

(Değişik:RG-13/9/2014-29118) Hazırlık sınıfında öğrenim görmeden aynı okulun 9 uncu sınıfına doğrudan geçmek isteyen öğrencilerin velileri, yeterlilik sınavından 5 gün önce okul yönetimine yazılı olarak başvurur. Başvurusu alınan öğrenciler, birinci yabancı dil dersiyle (Değişik ibare:RG-15/11/2022-32014) Hazırlık Sınıfı Türk Dili ve Edebiyatı dersinden (Değişik ibare:RG-5/9/2019-30879) ders yılının ilk haftası içinde yeterlilik sınavına alınır. Bu sınavlar, sorumluluk sınavlarıyla ilgili usul ve esaslara göre yapılır. Her iki dersten de en az 70 puan alan öğrenciler başarılı sayılarak 9 uncu sınıfa devam ettirilir. Başarılı olamayan öğrenciler hazırlık sınıfına devam eder.

## **BEŞİNCİ BÖLÜM**

### **Okul Birincilerinin Tespiti**

#### **Okul birincilerinin tespiti**

MADDE 64- (1) (Değişik:RG-1/9/2018-30522) Ders kesiminde, dört yıllık eğitim ve öğretim yılına ait mezuniyet puanı en yüksek olan öğrenci öğretmenler kurulunca okul birincisi olarak tespit edilir. Ancak (Mülga ibare:RG-2/9/2020-31232)(...) mezun olduğu ders yılının tamamını bulunduğu okulda okumayan öğrenciler okul birincisi olamaz.(5)

Mezuniyet puanlarının eşit olması hâlinde son sınıf yılsonu başarı puanı yüksek olan öğrenci okul birincisi seçilir.

Eşitlik bozulmadığı takdirde, bir alt sınıftan başlanarak geriye doğru eşitlik bozuluncaya kadar öğrencilerin yılsonu başarı puanları incelenerek okul birincisi tespit edilir.

Bu şekilde de eşitlik bozulmuyorsa son ders yılından başlanarak derslerin yılsonu puanlarına esas olan dönem puanlarının aritmetik ortalamasının ağırlıklı ortalaması alınır.

Bu değerlendirme sonunda da eşitliğin bozulmaması hâlinde ilgili öğrenci ve velilerin de katılımıyla öğretmenler kurulunda kura çekilerek okul birincisi tespit edilir.

(Değişik:RG-27/6/2023-32234) Güzel sanatlar liselerinde; görsel sanatlar ile müzik, Türk halk müziği, Türk sanat müziği alanlarında, çok programlı Anadolu liselerinde; Anadolu lisesi, Anadolu imam-hatip lisesi ile Anadolu meslek, Anadolu teknik ve mesleki eğitim merkezi diploma programları için ayrı ayrı okul birincisi tespit edilir.

(Değişik:RG-27/6/2023-32234) Mesleki ve teknik Anadolu liseleri, mesleki ve teknik eğitim merkezleri ile mesleki eğitim merkezlerinde; Anadolu meslek, Anadolu teknik ve mesleki eğitim merkezi diploma programları ile bünyesinde farklı programlar uygulayan Anadolu imam hatip liselerinde her program için ayrı ayrı okul birincisi tespit edilir.

) (Değişik:RG-1/9/2018-30522) Okul birincileri, okul müdürlüğüne ders yılının bitimini izleyen beş iş günü içerisinde e-Okul(Ek ibare:RG-27/6/2023-32234) /e-Mesem sistemine işlenir.

(Ek:RG-5/9/2019-30879) Tam zamanlı kaynaştırma/bütünleştirme yoluyla eğitimlerine devam eden öğrenciler hariç olmak üzere özel eğitim programı uygulayan özel eğitim sınıflarında kayıtlı öğrenciler okul birincisi tespitinde değerlendirmeye alınmaz.

) (Ek:RG-27/6/2023-32234) Mesleki eğitim merkezi diploma programında okul birincileri belirlenirken daha önce bir ortaöğretim kurumundan mezun olanlar dikkate alınmaz.

Mezuniyet puanı

MADDE 65- (1) Mezuniyet puanı; dokuz, on, on bir ve on ikinci sınıfların yılsonu başarı puanlarının aritmetik ortalamasıdır. Mezuniyet puanı hesaplanırken bölme işlemi, virgülden sonra (Değişik ibare:RG-5/9/2019-30879) dört basamak yürütülür.

(2) (Ek:RG-26/3/2017-30019) Mesleki eğitim merkezi öğrencilerinden ustalık belgesi almaya hak kazananların ustalık başarı puanı, tüm sınıfların yılsonu başarı puanlarının aritmetik ortalamasıdır. Bunlardan mesleki ve teknik ortaöğretim diploması almaya hak kazananların mezuniyet puanı;

Daha önce bir ortaöğretim programı diplomasına sahip olanlar için mezuniyet puanı,

Yeni diploma almaya hak kazananlar için ortaöğretim diploması almaya esas derslerin yılsonu başarı puanlarının aritmetik ortalaması, ile ustalık başarı puanı toplamının aritmetik ortalaması alınarak belirlenir.

Yurtdışından gelenlerin mezuniyet puanı

MADDE 66- (1) Öğrenimlerinin bir kısmını yurtdışında yaparak yurda dönen öğrencilerin mezuniyet puanları;

Ülkemizde öğrenim gördükleri yıllara ait yılsonu başarı puanlarıyla yurtdışında gördükleri derslerin yılsonu puanlarına,

(Değişik:RG-1/9/2018-30522) Yurtdışında öğrenim gördükleri okullardan yılsonu başarı puanları 12 nci sınıfın ders kesimi tarihine kadar temin edilememesi durumunda, ülkemizde öğrenim gördükleri öğretim yıl/yıllarına ait yılsonu başarı puanlarına

göre belirlenir.

Yılsonu başarı puanı, derslerden alınan ağırlıklı puanların toplamının bu derslerin haftalık ders saatleri toplamına bölünmesiyle bulunur.

Belirlenmiş notlar;

5'li sistemde, her bir nota 1.00 eklenip, çıkan sayı elliyle çarpılıp üçe bölünerek puana çevrilir. Bölme işlemi virgülden sonra (Değişik ibare:RG-5/9/2019-30879) dört basamak yürütülür.

10'lu sistemde, her bir not 10 rakamıyla çarpılarak puana çevrilir.

## **BEŞİNCİ KISIM**

### **Belge, Defter, Çizelge ve Formlar**

#### **Belge, defter, çizelge ve formlar**

MADDE 67- (1) Ortaöğretim kurumlarında standartları Bakanlıkça belirlenen defter, çizelge, sözleşme, form ve benzeri belgeler kullanılır ve örnekleri bu Yönetmeliğin yayımı tarihini müteakip (Değişik ibare:RG-5/9/2019-30879) e-Okul/e-Mesem sistemi üzerinde veya Tebliğler Dergisi'nde yayımlanır.

#### **Karne düzenlenmesi**

MADDE 68- (1) Öğrenciler için e-Karne düzenlenir. e-Karne düzenlenmesinde aşağıdaki hususlar göz önünde bulundurulur:

e-Karne birinci dönemde yarıyıl tatilinden, ikinci dönemde ise yaz tatilinden önce düzenlenir. İstenildiğinde e-Karnenin onaylı bir örneği öğrenciye/ veliye verilir.

e-Karnede başarı ve devamsızlık durumu gösterilir.

e-Karnede, sınıf rehber öğretmenin öğrenciyle ilgili görüşüne yer verilir.

### **Diploma düzenlenmesi**

MADDE 69- (1) (Değişik:RG-12/7/2019-30829) Ortaöğretim kurumlarından mezun olanlara, e-Okul sistemindeki kayıtlar esas alınarak bitirdikleri okul türüne göre diploma verilir. Bütün derslerden başarılı olmasına rağmen stajını tamamlayanlara diploma düzenlenmez. Mesleki eğitim merkezi öğrencileri diploma alabilmek için ustalık belgesini almaya hak kazanmış olmanın yanında Bakanlıkça belirlenecek fark derslerini mesleki eğitim merkezlerinde düzenlenecek yüz yüze eğitim programları veya açık ortaöğretim kurumları yoluyla başarmak zorundadır. Bunların diplomaları fark derslerini tamamladıkları kurum tarafından ilgili mevzuatına göre düzenlenir.

Diplomalara;

Ders kesiminde mezun olanlarla telafi programları sonunda mezun olanlar için derslerin sona erdiği tarih,

(Değişik:RG-13/9/2014-29118) Sorumluluk sınavlarına girenler için sınavların bitimini takip eden ilk iş günü,

c ) (Değişik ibare:RG-13/9/2014-29118) stajını ders yılı bitiminden sonra tamamlayan öğrenciler için (Değişik ibare:RG-13/9/2014- 29118) stajının sona erdiği tarihç) (Ek:RG-26/3/2017-30019) (Mülga:RG-1/9/2018-30522)

diploma tarihi olarak yazılır.

Diplomaların düzenlenmesinde aşağıdaki esaslara uyulur.

a ) (Değişik:RG-1/9/2018-30522) Düzenlenen diplomalarda; T.C. Kimlik No, Adı ve Soyadı, Baba Adı, Ana Adı, Doğum Yeri ve Tarihi, Diplomayı Veren Okul, Okulun Bulunduğu İlçe ve İl Adı, Okul Numarası, Diploma Numarası, Yabancı Dil, Diploma Puanı, Diploma Tarihi, Öğrenim Süresi, Diploma Güvenlik No, varsa program türü ile Alanı/Dalı bilgilerine yer verilir.

b) (Mülga:RG-1/9/2018-30522)

Bilgiler kısaltılmadan yazılır.

c) Diploma numaraları, okulun açılış tarihinden başlanarak sırayla verilir.

Diplomalar, müdür ve ilgili müdür yardımcısı, müdür yardımcısının bulunmadığı durumlarda ise millî eğitim müdürlüğüne görevlendirilen öğretmen tarafından imzalanır.

Diplomalar, mezuniyet tarihini izleyen 20 gün içinde düzenlenerek soğuk damga için millî eğitim müdürlüğüne gönderilir.

) (Değişik:RG-5/9/2019-30879) Mesleki ve teknik Anadolu lisesi sağlık alanı mezunlarının diplomaları, millî eğitim müdürlüğüne soğuk damga işlemleri tamamlandıktan sonra, 11/4/1928 tarihli ve 1219 sayılı Tababet ve Şuabatı San'atlarının Tarzı İcrasına Dair Kanun hükümlerine göre tescil ettirilmek üzere il sağlık müdürlüğüne gönderilir. Öğrenim belgeleri de aynı Kanun kapsamında diplomalarının tescil ettirildiğine dair şerh yazılıp onaylanmak üzere il sağlık müdürlüğüne gönderilir.

Diplomalar harca tabi değildir.

ğ) Diploma, öğrenciye, velisine ya da vekâlet verilen kişiye imza karşılığında verilir.

(Değişik:RG-5/9/2019-30879) Diplomanın kullanılmayacak derecede yıpranması veya kaybolması durumunda yenisi düzenlenmez. Bu durumda öğrenim durum belgesi düzenlenir. Ancak, kişisel bilgilerin yargı kararıyla değişmesi durumunda 2008 yılı ve sonrasında e-Okul sistemi üzerinden verilen diplomalar için yeniden diploma düzenlenir.

ı) (Ek:RG-2/9/2020-31232) (Mülga:RG-8/9/2023-32303)

( 4 ) (Ek:RG-28/10/2016-29871) Yeterlilik sınavına girerek başarılı olan ve hazırlık sınıfını okumadan öğrenimlerini tamamlayanların diplomalarındaki "öğrenim süresi" bölümü dört yıl olarak doldurulur.

(5) (Ek:RG-16/9/2017-30182) (Değişik:RG-5/9/2019-30879) Mesleki ve teknik ortaöğretim kurumlarından mezun olanların diplomalarına "Bu diploma sahibi 29/4/1992 tarihli ve 3795 sayılı Bazı Lise, Okul ve Fakülte Mezunlarına Unvan Verilmesi Hakkında Kanununun 3 üncü maddesine göre eğitimini aldığı alan/dalda 'Teknisyen' unvanını kazanmıştır." ifadesi yazılır. Daha önceki mezunlara da talep etmeleri hâlinde diploma veya belgenin arkasına aynı ifade yazılır.

Telafi eğitimi veya tamamlayıcı eğitim sonrası diploma düzenlenmesi MADDE 70 - (Başlığı ile birlikte değişik:RG-26/3/2017-30019)

(1) Mesleki ve teknik ortaöğretim kurumlarında tamamlayıcı eğitimi, telafi eğitimini ve stajını başarıyla tamamlayan ortaöğretim kurumu mezunlarına, ilgili alana dala ait mesleki ve teknik ortaöğretim diploması, ortaöğrenimini tamamlayamayan kalfa ve ustalara ise mesleki eğitimi tamamlama belgesi düzenlenir. İşletmelerde beceri eğitimi gören öğrencilerle kalfa ve ustalar, stajını tamamlamış sayılır. Mesleki eğitimi tamamlama belgesi verilen kalfa ve ustalar, Mesleki Açık Öğretim Lisesi yoluyla ortak dersleri tamamladıkları takdirde, alanlarında diploma almaya hak kazanırlar.

Kalfalık, ustalık ve usta öğreticilik belgesi düzenlenmesi (Değişik başlık:RG-16/9/2017-30182) MADDE 70/A - (Ek:RG-26/3/2017-30019)

Mesleki eğitim merkezi öğrencilerinden 11 inci sınıfın sonunda yapılan kalfalık sınavlarında başarılı olan ve başarısız dersi bulunmayanlara Kalfalık Belgesi, kalfalardan programlarında öngörülen teorik ve pratik eğitim süresi sonunda yapılan ustalık sınavlarında başarılı olanlara Ustalık Belgesi düzenlenir.

(Değişik:RG-2/9/2020-31232) Ustalık veya işyeri açma belgesine sahip olanlar ile en az ön lisans seviyesinde mesleki eğitim almış olanlar, okul ve kurumlarca açılan iş pedagojisi kursuna katılabilirler. İş pedagojisi kursu uzaktan eğitim yolu ile de düzenlenebilir ve sınavları e-Sınav şeklinde yapılabilir. Kursu başarı ile tamamlayanlara usta öğreticilik belgesi verilir. Usta öğreticilik belgesi; ustalık belgesi, işyeri açma belgesi veya en az ön lisans diploması ile birlikte kullanılır.

(Değişik:RG-16/9/2017-30182) Kalfalık ve ustalık belgelerinde okul/kurum müdür yardımcısı, okul/kurum müdürü ve ilgili oda/birlik başkanının, usta öğreticilik belgesinde ise okul/kurum müdür yardımcısı ve okul/kurum müdürünün imzası bulunur.

(Ek:RG-1/9/2018-30522) 2018 yılı ve sonrasında verilen usta öğreticilik, ustalık veya kalfalık belgesinin kullanılmayacak derecede yıpranması, kaybolması veya yargı kararıyla kişisel bilgilerin değişmesi durumunda isteğe bağlı olarak bir defaya mahsus olmak üzere e-Mesem sistemi üzerinden yenisi düzenlenir.

(Ek:RG-5/9/2019-30879) Belgelerin düzenlenmesinde aşağıdaki esaslara uyulur.

Düzenlenen belgelerde; T.C. Kimlik No, Adı ve Soyadı, Baba Adı, Ana Adı, Cinsiyeti, Doğum Yeri ve Tarihi, Belgeyi Veren Okul/Kurumun Adı, Okul/Kurumun Bulunduğu İlçe ve İl Adı, Belge Tarihi, Belge Güvenlik No, Belge No ile Alanı/Dalı bilgilerine yer verilir.

Bilgiler kısaltılmadan yazılır.

Belgeler, sınavların bitiş tarihini izleyen 20 iş günü içinde düzenlenerek soğuk damga için milli eğitim müdürlüğüne gönderilir. c) Belgeler harca tabi değildir.

Belgeler öğrenciye, velisine ya da vekalet verilen kişiye imza karşılığında verilir.

İşyeri açma belgesi düzenlenmesi

MADDE 71- (1) (Değişik:RG-13/9/2014-29118) Mesleki ve teknik ortaöğretim kurumlarının dört yıllık programlarının 3308 sayılı Mesleki Eğitim Kanunu kapsamındaki alanlarından mezun olanlara bu Yönetmeliğin 69 uncu maddesindeki diplomaların düzenlenmesi ve teminine ilişkin esaslar çerçevesinde ustalık belgesinin yetki ve sorumluluklarını taşıyan, mesleklerinde bağımsız işyeri açma belgesi verilir. İşyeri açma yetkisi özel kanunlarla belirlenen sağlık meslek alanlarında işyeri açma belgesi verilmez. (Ek cümle:RG-15/11/2022-32014) İşyeri açma yetkisi özel kanunlarla belirlenen ya da başka bir kurumun iznine bağlanmış meslek alan/dallarında verilen ustalık/işyeri açma belgeleri tek başına işyeri açma imkânı vermez. Bağımsız İşyeri Açma Belgesi e-Okul sistemi üzerinden öğrencinin mezun olduğu okul müdürlüğüne düzenlenir.

(Ek:RG-26/3/2017-30019) Mesleki eğitim merkezlerince verilecek işyeri açma belgelerinin düzenlenmesine ilişkin iş ve işlemlere dair usul ve esaslar Bakanlıkça belirlenir.

(Ek:RG-5/9/2019-30879) Kişisel bilgilerin yargı kararıyla değişmesi durumunda 2008 yılı ve sonrasında e-Okul sistemi üzerinden verilen işyeri açma belgesi için yeniden işyeri açma belgesi düzenlenir.

## Sertifika düzenlenmesi

MADDE 71/A - (Ek:RG-2/9/2020-31232)

Anadolu teknik ve Anadolu meslek programından mezun olanlara öğrenimleri süresinde alanın çerçeve öğretim programında belirlenen sertifikalara ait seçmeli meslek derslerini başarı ile tamamlamaları hâlinde çerçeve öğretim programında belirtilen isim ile sertifika verilir. Sertifika e- Okul sistemi üzerinden öğrencinin mezun olduğu okul müdürlüğünce düzenlenir.

Alana ait çerçeve öğretim programında belirlenen sertifikalar yalnızca aynı alanda/dalda öğrenim gören öğrenciler için verilir.

Düzenlenen sertifikalarda; T.C. Kimlik No, Adı ve Soyadı, Baba Adı, Ana Adı, Doğum Yeri ve Tarihi, Sertifikayı Veren Okul, Okulun Bulunduğu İlçe ve İl Adı, Okul Numarası, Sertifika Numarası, Sertifika Tarihi, Sertifika Güvenlik No ile Alanı/Dalı bilgilerine yer verilir.

Sertifika almaya hak kazananlar için düzenlenecek belgede “..... alanının/dalının yeterlikleri yanında Bakanlıkça belirlenen toplam ( ) ders saati seçmeli meslek dersini/derslerini başardığı için bu sertifikayı almaya hak kazanmıştır.” ifadesine alt bilgi olarak yer verilir.

Sertifika belgesinin kullanılmayacak derecede yıpranması, kaybolması veya yargı kararıyla kişisel bilgilerin değişmesi durumunda isteğe bağlı olarak bir defaya mahsus olmak üzere e-Okul üzerinden yenisi düzenlenir.

## Geçici mezuniyet belgesi düzenlenmesi

MADDE 72- (1) Diploma almaya hak kazanmış ancak diplomaları düzenlenmemiş olanlara istemeleri hâlinde geçici mezuniyet belgesi verilir.

(2) (Ek:RG-5/9/2019-30879) Kalfalık, ustalık, usta öğreticilik veya işyeri açma belgesini almaya hak kazanmış ancak belgeleri düzenlenmemiş olanlara istemeleri hâlinde durumlarını gösteren belge verilir.

## Öğrenim durum belgesi düzenlenmesi

MADDE 73- (1) Öğrencilerin yazılı başvuruları üzerine;

Kimlik bilgilerini, varsa alanını/dalını, öğrenimi süresince okuduğu bütün dersleri, haftalık ders saatlerini, aldığı puanları ve diploma bilgilerini gösteren öğrenim durum belgesi düzenlenir.

(Değişik:RG-2/9/2020-31232) Bu Yönetmeliğin 69 uncu maddesinin üçüncü fıkrasının (h) bendi, 70/A maddesinin dördüncü fıkrası, 71 inci maddesinin birinci fıkrası ile 71/A maddesinin üçüncü fıkrasına göre aldıkları diploma, usta öğreticilik, ustalık, işyeri açma, sertifika, kalfalık veya öğrenim durum belgesini kaybedenlere bir defaya mahsus olmak üzere öğrenim durum belgesi verilir. Belgesini ikinci defa talep edenlere bu belge verilmez. Ancak durumları yazıyla ilgili kurum veya kuruluşa bildirilir.

(2) (Değişik:RG-16/9/2017-30182) Mesleki ve teknik ortaöğretim programlarından mezun olanlardan isteyenlere Türkiye Yeterlilik Çerçevesi kapsamında, öğrenim süresince kazandıkları temel yeterlilikler hakkında bilgiler içeren Europass sertifika/diploma ekiyle alınan ve başarılan dersleri, modülleri, kredilerini ve mesleki eğitim gördüğü/stajını yaptığı işletmenin adını gösterir belge düzenlenir.

## Öğrenci kimlik belgesi düzenlenmesi

MADDE 74- (1) Okul müdürlüğünce öğrencilere, nüfus kayıt ve okul bilgilerini içeren, fotoğraflı öğrenci kimlik belgesi (Değişik ibare:RG- 1/9/2018-30522) düzenlenebilir. Öğrenci kimlik belgeleri, gerektiğinde elektromanyetik kullanıma uygun şekilde de tasarlanabilir.

## Öğrenci belgesi düzenlenmesi

MADDE 75- (1) Öğrencilere, istemeleri hâlinde okulun öğrencisi olduklarına dair öğrenci belgesi verilir.

## Uygulamaya yönelik açıklamalar

MADDE 76- (1) Belge, defter, çizelge, sözleşme ve formlardan gerekenlerin çıktıkları alınarak okul müdürünce onaylanır ve saklanır. Ayrıca bu kayıtlar Bakanlığın ilgili birimince (Değişik ibare:RG-1/9/2018-30522) e-Okul/e-Mesem sistemi içerisinde de yedeklenir. Sonradan görülen yanlışlıklar elektronik ortamda tutanakla düzeltilir ve açıklama yapılarak okul müdürünce onaylanır.

Düzenlenmiş diploma ve belgelerde yer alan bilgilerde mahkeme kararına bağlı yapılması gereken değişiklikler, mevcut bilgiler değiştirilmeden diploma ve belgenin arkasına yeni şekliyle yazılır. Buna ilişkin açıklama, düzeltme tarihi, düzeltmeyi yapanın adı, soyadı yazılıp imzalanarak onaylanır ve milli eğitim müdürlüğüne bildirilir. (Değişik cümle:RG-1/9/2018-30522) e-Okul sistemine kayıtlı diplomalar ve e-Mesem sistemine kayıtlı belgelerle ilgili düzeltmeler sistem üzerinden okul müdürlüğüne yapılır.

Yabancı uyruklu öğrencilerle ilgili belgeler düzenlenirken, yabancılar kimlik numarasına esas bilgiler veya pasaport, ikamet tezkeresi ve benzeri belgelerde yer alan bilgiler kullanılır.

Kültürlerarası öğrenci değişim programları çerçevesinde öğrenim görmek üzere Türkiye'ye gelen misafir öğrencilere, Türkiye'de buldukları süre içerisinde aldıkları eğitime ilişkin belge düzenlenir.

Belge, defter, çizelge, sözleşme ve formlar ilgili mevzuatına göre arşivlenir.

## **ALTINCI KISIM**

### **Yönetim, Yöneticiler, Diğer Personel ve Eğitim Ortamları**

#### **İKİNCİ BÖLÜM**

##### **Öğretmenler**

##### **Öğretmenlerin görevleri ve sorumlulukları**

MADDE 86- (1) Öğretmenler görevlerini Türk milli eğitiminin genel amaçlarına ve temel ilkelerine uygun olarak ilgili mevzuat hükümleri doğrultusunda yapmakla yükümlüdür.

Öğretmen çağın bilgi ve teknolojik gelişmelerine bağlı olarak, toplumun ihtiyaçları doğrultusunda bireyin yetiştirilmesi, geliştirilmesi, değerlerine bağlı nitelikli bir insan olarak topluma kazandırılmasına yönelik çalışmalar yaparak toplumsal kalkınmada belirleyici ve öncü bir rol üstlenir.

Sınıf düzeninden ve yönetiminden sorumlu olan öğretmen, eğitim ve öğretimin gerektirdiği fiziksel ve psikolojik ortamı hazırlar. İzleyeceği programı, yöntem ve teknikleri öğrenciye açıklar. Öğrencilerin araştırarak, yaparak ve yaşayarak öğrenmelerini sağlayacak eğitim ve öğretim teknikleri ile teknolojik kaynakları kullanır.

Okulun her türlü eğitim ve öğretim çalışmalarında görev alan öğretmenlerin görev ve sorumlulukları şunlardır:

a) Eğitim ve öğretim standartlarının geliştirilmesi, okul ve çevre ilişkisinin kurulması ve gelişmesine katkı sağlar, işleyişte yönetime yardımcı olur. Tutum ve davranışlarıyla öğrencilere örnek olur.

b ) (Değişik:RG-28/10/2016-29871) Öğrencilerin; öğretim programları doğrultusunda kazanım ve becerilerini hedefleyen, inceleyerek, araştırarak, yaparak ve yaşayarak öğrenmelerini amaçlayan etkinlikleri planlar ve uygular. Öğrencilerin; bağımsız ve yaratıcı düşünmelerine, edinilen bilgilerden sonuçlar çıkarmalarına, tartışmalarda görüşlerini özgürce belirtmelerine ve hoşgörülü olmalarına yönelik gerekli ortamı hazırlar. Öğrencilerin, eğitim ve öğretim çalışmalarında her türlü imkândan yararlanmasını sağlar.

(Değişik:RG-16/9/2017-30182) Özel eğitim ihtiyacı olan öğrencilerin eğitim ve öğretim süreçlerine ilişkin eğitim faaliyetlerini yürütür. c) Öğrencilerin kişisel ve grupta çalışma alışkanlığı kazanmalarına önem verir.

(Değişik:RG-8/9/2023-32303) Sorumluluğuna verilen öğrenci kulüpleri ve sosyal sorumluluk programı çalışmalarını ilgili görevleri yapar.

Sorumluluğuna verilen sınıf rehber öğretmenliği görevini yürütür.

Sınav, proje ve performans çalışması ve bu kapsamdaki diğer iş ve işlemleri yürütür.

Ünitelendirilmiş yıllık plan ve ders planlarını yapar, kendilerine verilen dersleri okuturlar. Derslerle ilgili öğrencilerin de aktif olarak yer aldığı araştırma, uygulama ve deneylerin yapılmasını sağlar.

ğ) Rehberlik ve sorumluluğu kendisine verilen aday öğretmenlerin yetiştirilmesine yardımcı olmaya yönelik iş ve işlemleri yürütür.

(Değişik:RG-13/9/2014-29118) Ders başlangıcında öğrenci yoklamasını yapar; konu, etkinlik, deney, performans çalışması, uygulama, yazılı yoklama ile diğer çalışmaları ders defterine yazarak ilgili yerleri imzalar.

1) İnceleme ve araştırma gezileri için gezi planı hazırlar. Öğrencilerin geziyle ilgili görüş ve izlenimlerini tartışıp değerlendirmelerini sağlayarak sonucu bir raporla okul müdürüne sunar.

i ) (Değişik:RG-8/9/2023-32303) Görevlendirildikleri kurul, komisyon, ekip, öğrenci kulübü, sınıf rehberlik, sosyal sorumluluk programı çalışmalarına, milli bayram ve mahalli günlere, tören ve toplantılara, kurs ve seminerlere katılır. Çalışma takviminde belirtilen tarihlerde okulda hazır bulunur ve verilen görevleri yapar.

Öğretmenler Kurulu, zümre öğretmenler kurulu ve diğer kurul toplantılarına katılır ve kendilerine verilen görevleri yerine getirir.

(Değişik:RG-8/9/2023-32303) Alanıyla ilgili bilimsel ve teknolojik yenilikleri izleyerek bunları eğitim ve öğretime yansıtır. Öğrencilerin ortaöğretim süresince sosyal sorumluluk programı kapsamındaki çalışmalara, hayat boyu öğrenme kapsamında oluşturulan uzaktan ya da yüz yüze eğitim modüllerine ve ulusal veya uluslararası en az bir proje çalışmasına katılmalarını teşvik eder.

İhtiyaç duyulan ders araç, gereç ve materyallerinin temini için okul yönetimiyle işbirliği yapar. Sorumluluğuna verilen ders araç, gereç ve materyallerinin amacı doğrultusunda güvenli bir şekilde kullanılmasını ve korunmasını sağlar.

Elektronik ortamda yürütülen işlemlerden kendisi ve görev alanıyla ilgili kayıtları takip eder, yeni bilgi girişi ve güncelleme işlemlerini yapar. Onay gerektiren belgeleri müdüre sunar.

Öğrencinin davranış ve başarı durumları konusunda velilerle işbirliği yapar.

İzinli sayıldıkları sürede bulunacakları adres ve iletişim bilgilerini okul yönetimine bildirirler. ö) Okul yönetimince belirlenip kendisine verilen nöbet görevini yerine getirir.

Müdür tarafından verilen görevin gerektirdiği diğer görev ve sorumlulukları yerine getirir.

Mesleki ve teknik eğitim alan öğretmenleri ayrıca,

Öğretim programlarına uygun olarak döner sermayeyle ilgili işleri planlar ve yaptırır.

Öğrencilerin eğitim ve öğretim, üretim etkinliklerini izler, mesleki konularda çevreyle ilişki kurmalarına rehberlik eder.

Uygulamalı eğitim için gerekli görülen araç-gerecin zamanında sağlanması için ilgililerle işbirliği yapar, araç-gereci kontrol eder ve teslim alır. Kendilerine verilen araç-gereç ve makinelerin korunmasını, bakım ve onarımını, kılavuzuna uygun ve güvenli bir şekilde kullanılmasını, her zaman hazır durumda bulundurulmasını sağlar, öğrencilere rehberlik yapar.

c) Öğrencilerce yapılan deney, temrin, döner sermayeden yapılan iş ve uygulamalarda kullanılan araç-gerecin bir listesini ilgililere verir.

Uygulamalı öğretimde temrin, üretim ve hizmetlerin düzenli olarak sürdürülebilmesi için alan/bölüm/atölye/laboratuvar seferleriyle birlikte plan hazırlar. Öğrencilere alanıyla ilgili konularda proje danışmanlığı ve rehberlik yapar.

Döner sermayeden yapılan üretim çalışmalarına katılır. Yapılan iş ve hizmetlerin istenen nitelikte ve sürede sonuçlandırılmasını sağlar.

Koordinatör olarak görevlendirilenler, öğrencilerin işletmedeki eğitim ve öğretim, başarı, devamsızlık, disiplin ve benzeri durumlarını titizlikle takip eder, program doğrultusunda haftalık/aylık düzenlenecek formları/raporları (Değişik ibare:RG-5/9/2019-30879) okul yönetimine teslim eder.

Okul öncesi eğitimi öğretmenleri, uygulama sınıflarında tam gün eğitim yapar. Çocuk gelişimi ve eğitimi alanı öğretmenleri ve seferleriyle koordineli çalışır.

ğ) Mezunların izlenmesi ve işe yerleştirme çalışmalarında alan/bölüm, atölye ve laboratuvar seferleriyle işbirliği yapar.

Mesleki ve teknik eğitim fuarına hazırlık çalışmalarına katılır ve çalışmaları yürütür.

ı) Tam gün tam yıl eğitim kapsamındaki okullarda çalışma saatleri dışında, (Değişik ibare:RG-12/7/2019-30829) hafta sonu tatili, ara tatil , yarıyıl ve yaz tatillerinde verilen görevleri de yaparlar.

(Ek:RG-13/9/2014-29118) Mesleki eğitim için işletmeye gönderilecek öğrencilere, işletmenin şartları, çalışma koşulları ve işletmede iletişim kurulacak yetkililerle ilgili konularda rehberlik yapar.

(Değişik:RG-28/10/2016-29871) (Değişik:RG-2/9/2020-31232) Anadolu imam-hatip lisesi meslek dersleri öğretmenleri gerek ders saatleri içerisinde, gerekse ders saatleri dışında olmak üzere öğrencilerin mesleki becerilerinin geliştirilmesi için çevreyle ilişki kurmalarına rehberlik ederek mesleki uygulamalarının verimli olması yönünde çalışmalar yapar ve faaliyetlere katılır. Yapılan çalışma ve faaliyetlerin raporunu hazırlar. Hazırlanan raporlar il milli eğitim müdürlüğüne birleştirilerek ders yılı sonunda ilgili Genel Müdürlüğe gönderilir.

Mesleki ve teknik ortaöğretim kurumları ile imam-hatip liselerinde, okulların özelliğine bağlı olarak okul müdürünce verilen diğer görev ve sorumlulukları da yerine getirirler.

(Ek:RG-1/9/2018-30522) Öğrencilerde çevre bilinci, yaşam becerileri ve sorumluluklarını geliştirmek amacıyla eğitim ortamlarının temiz ve düzenli tutulması alışkanlığını kazandırmak için gerekli tedbirleri alır.

Öğretmenlerin mesleki çalışmaları

MADDE 87- (1) (Değişik:RG-2/9/2020-31232) Ortaöğretim kurumlarında görevli yönetici ve öğretmenler; eylül ayının ilk iş gününden derslerin başlangıç tarihine, derslerin kesimi tarihinden temmuz ayının ilk iş gününe kadar geçen süreler ile kasım ve nisan aylarında yapılacak ara tatillerde, Bakanlıkça hazırlanan program dâhilinde kendi okullarında mesleki çalışma yaparlar. Ancak ilçe, il veya ülke genelinde genel hayatı etkileyen salgın hastalık, doğal afet, elverişsiz hava koşulları gibi nedenlerle eğitim ve öğretim faaliyetinin iki haftadan fazla süreyle yapılamaması ve uygulanacak telafi programlarının ders yılı içerisinde tamamlanamaması durumunda yaz tatilinde yapılacak eğitim ve öğretim faaliyetleri nedeniyle Bakanlıkça mesleki çalışma takviminde değişiklik yapılabilir. Mesleki çalışma programı, okul müdürlüğüne yönetici ve öğretmenlere bir hafta önceden duyurulur.

(2) (Değişik:RG-1/7/2015-29403) Bu çalışmalarda;

Yönetici ve öğretmenlerin; genel kültür, özel alan ve pedagojik formasyon konularında, bilgilerini arttırıcı faaliyetler yapılır.

Yeni beceriler kazandırmaya, eğitim ve öğretimde karşılaşılan problemlere çözüm yolları bulmaya, öğrencinin ve çevrenin ihtiyaçlarına göre plan ve programlar hazırlamaya yönelik faaliyetler yapılır.

Öğretim programları, mevzuat ve uygulamalarla ilgili inceleme ve değerlendirme yapılır.

c) Öğretmenler Kurulu, zümre öğretmenler kurulu toplantılarıyla bunlarla ilgili iş ve işlemler yapılır.

Eğitim ve öğretim yılı değerlendirmesiyle yeni öğretim yılında uygulanacak yıllık çalışma programı, iş takvimi ve iş bölümüyle ilgili hazırlıklar yapılır.

Okulun ve çevrenin ihtiyaçlarına göre eğitim ve öğretimle ilgili diğer konular da değerlendirilebilir.

Gerektiğinde Bakanlığın ilgili birimlerince hazırlanan plana göre farklı mesleki çalışma programları da uygulanabilir. (3) (Mülga:RG-12/7/2019-30829)

(4) Mesleki çalışmalarda ödenecek ücretle ilgili hususlarda 1/12/2006 tarihli ve 2006/11350 sayılı Bakanlar Kurulu Kararı ile yürürlüğe konulan Millî Eğitim Bakanlığı Yönetici ve Öğretmenlerinin Ders ve Ek Ders Saatlerine İlişkin Karar doğrultusunda işlem yapılır.

Rehber öğretmenler(7)

MADDE 90 - (Başlığı ile Birlikte Değişik:RG-1/9/2018-30522)

Okul rehberlik hizmetlerini yürütmek üzere Millî Eğitim Bakanlığı Rehberlik(Ek ibare:RG-8/9/2023-32303) ve Psikolojik Danışma Hizmetleri Yönetmeliğine göre (Değişik ibare:RG-8/9/2023-32303) rehber öğretmen/psikolojik danışman görevlendirilir.

(Değişik:RG-8/9/2023-32303) Rehber öğretmenler, diğer öğretmenlerle birlikte ders kesimi tarihinden temmuz ayının ilk iş gününe, eylül ayının ilk iş gününden ders yılının başlama tarihine kadar geçen sürelerde de mesleki çalışmalarını sürdürürler. Ancak yükseköğretime yönlendirme ve tercihle ilgili iş ve işlemler için ihtiyaç duyulması halinde tatil dönemlerinde de görevlendirilebilir.

( 3 ) (Değişik:RG-8/9/2023-32303) Rehber öğretmenler, öğrencilerle birlikte yapacakları grup çalışmalarını herhangi bir nedenle ders öğretmenlerinin bulunmadığı ders saatlerini de değerlendirerek yaparlar.

Öğretmenlere nöbet görevi verilmesinin esasları



MADDE 91- (1) Öğretmenler, nöbet görevini nöbet çizelgesine göre yerine getirirler.

(2) Nöbetlerde aşağıdaki esaslara uyulur:

Öğretmenlere, dersinin en az bulunduğu gün veya günlerde nöbet görevi verilir.

Birden fazla okulda ders görevi bulunan öğretmenlere kadrosunun bulunduğu okulda, kadrosunun bulunduğu okulda dersi yoksa en çok ders okuttuğu okulda nöbet görevi verilir.

(Değişik:RG-5/9/2019-30879) Nöbet görevi, ilk dersten 30 dakika önce başlar, son ders bitiminden 30 dakika sonra biter. Ancak bu süre, okulun özelliğine göre öğretmenler kurulu kararıyla 15 dakikadan az olmamak kaydıyla kısaltılabilir. İkili öğretimin yapıldığı okullarda öğretmenler tek devrede nöbet tutarlar.

ç) (Değişik:RG-8/9/2023-32303) Hamile öğretmenlere, hamileliğin yirmi dördüncü haftasından itibaren doğum sonrası analık izni süresinin bitimini takip eden iki yıllık sürenin sonuna kadar istememesi halinde nöbet görevi verilmez.

(Değişik:RG-28/10/2016-29871) İstekleri hâlinde hizmet yılı 20 yıldan fazla olan kadın öğretmenler, 25 yıldan fazla olan erkek öğretmenler nöbet görevinden muaf tutulabilirler. Ancak bu kapsamdaki öğretmen sayısının fazla olması nedeniyle nöbet görevinin aksaması durumunda bu öğretmenlere de nöbet görevi verilir.

e ) (Değişik:RG-5/9/2019-30879) Nöbetlerde uyulması gereken esaslar öğretmenler kurulunda görüşülür, kararlaştırılır ve okul müdürünün onayından sonra öğretmenlere yazılı olarak duyurulur.

f) Nöbet görevine özürsüz olarak gelmeyen öğretmen hakkında derse özürsüz olarak gelmeyen öğretmen gibi işlem yapılır.

g ) (Ek:RG-28/10/2016-29871) (Değişik:RG-5/9/2019-30879) Öğretmenlerden; engelli olanlar, engelli çocuğu bulunanlar ve bakmakla yükümlü olduğu engelli birey bulunanlara nöbet görevi verilmez. Ancak bu durumdaki öğretmenlere istemeleri hâlinde, gün tercihlerine öncelik verilerek nöbet görevi verilir.

ğ) (Ek:RG-28/10/2016-29871) (Değişik:RG-5/9/2019-30879) Özel eğitim sınıflarında görev yapan özel eğitim öğretmenleri nöbet görevini Özel Eğitim Hizmetleri Yönetmeliğinin ilgili hükümlerine göre yerine getirirler.

(Ek:RG-16/9/2017-30182) (Değişik:RG-5/9/2019-30879) Çeşitli nedenlerden dolayı öğretmeni bulunmayan sınıfın düzeni ve öğrencilerin etüt çalışması, o saatte dersi bulunmayan nöbetçi öğretmen tarafından sağlanır. Nöbetçi öğretmenlerin hepsinin dersinin bulunması durumunda ise nöbetçi müdür yardımcısı gerekli tedbirleri alır.

ı) (Ek:RG-5/9/2019-30879) Ortaöğretim kurumlarında çocuk gelişimi ve eğitimi alanına ait uygulama ana sınıflarında görev yapan okul öncesi öğretmenleri, nöbetçi oldukları gün ilk dersten 15 dakika önce, son ders bitiminden 15 dakika sonrasına kadar okulda bulunmak kaydıyla, okul öncesi öğrencilerinin bulunduğu alanlarda, kendi devrelerinde ve etkinlik saatleri dışındaki zamanlarda nöbet tutarlar.

(Ek:RG-5/9/2019-30879) (Değişik:RG-8/9/2023-32303) Tekli eğitim yapılan okullarda öğle arasında yapılan nöbet görevi, nöbetçi müdür yardımcısı ve öğretmenlerin temel ihtiyaçları göz önünde bulundurularak okul müdürü tarafından dönüşümlü ve dengeli şekilde düzenlenir.

## ÜÇÜNCÜ BÖLÜM

### Disiplin

#### Disiplin cezaları

MADDE 163- (1) (Değişik:RG-5/9/2019-30879) Öğrencilere, disiplin cezasını gerektiren davranış ve fiillerinin niteliklerine göre;

Kınama,

Okuldan kısa süreli uzaklaştırma,

Okul değiştirme,

ç) Örgün eğitim dışına çıkarma cezalarından biri verilir.

(2) Disipline konu olan olaylar okul öğrenci ödül ve disiplin kurulunda görüşülüp karara bağlandıktan sonra;

Kınama ve okuldan kısa süreli uzaklaştırma cezaları okul müdürünün,

Okul deęiřtirme cezası, ilçe öğrenci disiplin kurulunun,

Örgün eğitim dışına çıkarma cezası, il öğrenci disiplin kurulunun, onayından sonra uygulanır.

Disiplin cezasını gerektiren davranıř ve fiiller

MADDE 164- (1) (Deęiřik:RG-5/9/2019-30879) Kınama; öğrenciye, cezayı gerektiren davranıřta bulunduęunun ve tekrarından kaçınmasının kesin bir dille ve yazılı olarak bildirilmesidir. Kınama cezasını gerektiren davranıřlar ve fiiller řunlardır:

Okulu, okul eşyasını ve çevresini kirletmek,

Okul yönetimi veya öğretmenler tarafından verilen eğitim ve öğretime iliřkin görevleri yapmamak,

Kılık-kıyafete iliřkin mevzuat hükümlerine uymamak,

ç) (Deęiřik:RG-15/11/2022-32014) Tütün, tütün mamulleri veya tütün içermeyen ancak tütün mamulünü taklit eder tarzda kullanılan her türlü ürünü bulundurmak veya kullanmak,

Başkasına ait eşyayı izinsiz almak veya kullanmak,

Yalan söylemek,

Okula geldięi hâlde özürsüz eğitim ve öğretim faaliyetlerine, törenlere, sosyal etkinliklere ve okul pansiyonlarında etüde katılmamak, geç katılmak veya bunlardan erken ayrılmak,

Okul kütüphanesi, atölye, laboratuvar, pansiyon veya dięer bölümlerden aldıęı kitap, araç-gereç ve malzemeyi, eksik vermek veya kötü kullanmak,

ğ) Okul yöneticilerine, öğretmenlerine, çalışanlarına ve arkadaşlarına kaba ve saygısız davranmak,

Dersin ve ders dışı eğitim faaliyetlerinin akıřını ve düzenini bozacak davranıřlarda bulunmak, ı) Kopya çekmek veya çekilmesine yardımcı olmak,

(Deęiřik:RG-15/11/2022-32014) Yatılı okullarda okul yönetimince belirlenen pansiyon kurallarına uymamak,

Müstehcen veya yasaklanmış araç, gereç ve dokümanları okula ve okula baęlı yerlere sokmak veya yanında bulundurmak,

Kumar oynamaya yarayan araç-gereç ve doküman bulundurmak,

Biliřim araçlarını öğretmenler kurulunca belirlenen usul ve esaslara aykırı řekilde kullanmak,

Alınan saęlık ve güvenlik tedbirlerine uymamak,

Ders saatleri içinde öğretmenin bilgisi ve kontrolü dışında biliřim araçlarını açık tutarak dersin akıřını bozmak,

Eğitim ortamlarında; dersler arası ile öğle arası dinlenme sürelerinde okul yönetiminin izni dışında biliřim araçlarını yanında bulundurmak ve kullanmak.

ö) (Ek:RG-15/11/2022-32014) Okula, okul yönetiminin izni dışında okulla ilgisi olmayan kişileri getirmek.

(Deęiřik:RG-5/9/2019-30879) Okuldan kısa süreli uzaklařtırma; öğrencinin ceza olarak verilen süre kadar ders ve ders dışı her türlü etkinlikten mahrum bırakılmasıdır. Okuldan 1-5 gün arasında kısa süreli uzaklařtırma cezasını gerektiren fiil ve davranıřlar;

a ) (Deęiřik:RG-15/11/2022-32014) Okul yöneticilerine, öğretmenlerine, çalışanlarına, öğrencilere ve eğitim ortamlarında bulunan dięer kişilere sözle, davranıřla veya sosyal medya üzerinden hakaret etmek, hakareti paylařmak, başkalarını bu davranıřa kışkırtmak, bu kişileri tehdit etmek,

Pansiyonun düzenini bozmak, pansiyonu terk etmek, gece izinsiz dışarıda kalmak,

Kişileri veya grupları dil, ırk, cinsiyet, siyasi düşünce, felsefi ve dini inançlarına göre ayırmayı, kınamayı, kötülemeyi amaçlayan davranıřlarda bulunmak veya ayrımcılıęı körükleyici semboller taşımak,

ç ) (Değişik:RG-15/11/2022-32014) Okul binası ve eklentilerinde izinsiz gösteri, etkinlik ve toplantı düzenlemek, bu tür gösteri, etkinlik ve toplantılara katılmak,

Her türlü ortamda kumar oynamak veya oynatmak,

Okul kurallarının uygulanmasını ve öğrencilere verilen görevlerin yapılmasını engellemek,

f) (Mülga:RG-15/11/2022-32014)

g ) (Değişik:RG-15/11/2022-32014) Siyasi, ideolojik, müstehcen veya yasaklanmış araç, gereç, doküman ve benzerlerini paylaşmak, dağıtmak, duvarlara ve diğer yerlere asmak, yazmak; bu amaçlar için bilişim araçlarını, okul araç-gerecini ve eklentilerini kullanmak,

ğ) (Değişik:RG-15/11/2022-32014) Bilişim araçları veya sosyal medya yoluyla eğitim ve öğretim faaliyetlerine, kişilere ve kurumlara zarar vermek,

Okula geldiği hâlde özürsüz eğitim ve öğretim faaliyetlerine, törenlere ve diğer sosyal etkinliklere katılmamayı, geç katılmayı veya erken ayrılmayı alışkanlık haline getirmek,

ı) Kavga etmek, başkalarına fiili şiddet uygulamak,

Okul binası, eklenti ve donanımlarına, arkadaşlarının araç-gerecine siyasi, ideolojik veya müstehcen amaçlı yazılar yazmak, resim veya semboller çizmek,

Toplu kopya çekmek veya çekilmesine yardımcı olmak,

Sarhoşluk veren zararlı maddeleri bulundurmak veya kullanmak,

Millî ve manevî değerlere, genel ahlak ve adaba uygun olmayan tutum ve davranışlarda bulunmak,

Okul personelinin taşınır veya taşınmaz malına zarar vermek ve/veya malını tahrip etmek,

(Ek:RG-15/11/2022-32014) Okul yöneticilerinin, öğretmenlerinin, çalışanlarının ve diğer öğrencilerin izinsiz olarak görüntülerini çekmek, kaydetmek, paylaşmak,

(Ek:RG-15/11/2022-32014) Okul, pansiyon ve eklentilerini belirlenen kurallar dışında kullanmak, pansiyonda izinsiz kalmak,

ö ) (Ek:RG-15/11/2022-32014) Tekrarlayan çeşitli davranışlarıyla başka bir öğrencinin, sosyal veya duygusal gelişimini olumsuz yönde etkileyecek şekilde akran zorbalığı yapmak.

(Ek cümle:RG-5/9/2019-30879) Okul değiştirme; öğrencinin yerleşim yeri öncelikli olmak üzere, aynı tür veya derecedeki başka bir okula naklinin yapılmasıdır. Okul değiştirme cezasını gerektiren fiil ve davranışlar; Okul değiştirme cezasını gerektiren fiil ve davranışlar;

Türk Bayrağına, ülkeyi, milleti ve devleti temsil eden sembolere saygısızlık etmek,

Millî ve manevî değerleri söz, yazı, resim veya başka bir şekilde aşağılamak; bu değerlere küfür ve hakaret etmek,

Okul çalışanlarının görevlerini yapmalarına engel olmak,

ç) Hırsızlık yapmak, yaptırmak ve yapılmasına yardımcı olmak,

Okulla ilişkisi olmayan kişileri, okulda veya eklentilerinde barındırmak,

(Değişik:RG-1/7/2015-29403) Resmî belgelerde değişiklik yapmak; sahte belge düzenlemek ve kullanmak ve başkalarını yararlandırmak,

Okul sınırları içinde herhangi bir yeri, izinsiz olarak eğitim ve öğretim amaçları dışında kullanmak veya kullanılmasına yardımcı olmak,

Okula ait taşınır veya taşınmaz mallara zarar vermek,

ğ) Ders, sınav, uygulama ve diğer faaliyetlerin yapılmasını engellemek veya arkadaşlarını bu eylemlere katılmaya kışkırtmak,

Eđitim ve đretim ortamına yaralayıcı, ldürücü silah ve patlayıcı madde ile her türlü aletleri getirmek veya bunları bulundurmak, ı) Zor kullanarak veya tehditle kopya çekmek veya çekilmesini sağlamak,

Bağımlılık yapan zararlı maddeleri bulundurmak veya kullanmak,

Yerine başkasını sınava sokmak, başkasının yerine sınava girmek,

(Deđişik:RG-1/7/2015-29403) Eđitim ve đretim ortamında; siyasi ve ideolojik amaçlı eylem düzenlemek, başkalarını bu gibi eylemler düzenlemeye kışkırtmak, düzenlenmiş eylemlere katılmak,

Siyasi partilere, bu partilere bađlı yan kuruluşlara, derneklere, sendikalara ve benzeri kuruluşlara üye olmak, üye kaydetmek, para toplamak ve bađışta bulunmaya zorlamak,

(Deđişik:RG-1/7/2015-29403) Bilişim araçları veya sosyal medya yoluyla eđitim ve đretimi engellemek, kişilere ağır derecede maddi ve manevi zarar vermek,

İzin almadan okulla ilgili; bilgi vermek, basın toplantısı yapmak, bildiri yayınlamak ve dağıtmak, faaliyet tertip etmek veya bu kapsamdaki faaliyetlerde etkin rol almak,

Bir kimseyi ya da grubu suç sayılan bir eylemi yapmaya, böyle eylemlere katılmaya, yalan bildirimde bulunmaya veya suçu yüklenmeye zorlamak,

ö) Zor kullanarak başkasına ait mal ve eşyaya el koymak, başkalarını bu işleri yapmaya zorlamak,

(Ek:RG-1/7/2015-29403) Genel ahlak ve adaba uygun olmayan (Mülga ibare:RG-15/11/2022-32014) tutum ve davranışları alışkanlık hâline getirmek,

(Ek:RG-1/7/2015-29403) Kişilere, arkadaşlarına ve okul çalışanlarına; söz ve davranışlarla sarkıntılık yapmak, iftira etmek, başkalarını bu davranışlara kışkırtmak veya zorlamak, yapılan bu fiilleri sosyal medya yoluyla paylaşmak, yaymak,

(Ek:RG-1/7/2015-29403) Pansiyon düzenini bozmayı, pansiyonu terk etmeyi ve gece izinsiz dışarıda kalmayı alışkanlık hâline getirmek, ş) (Ek:RG-16/9/2017-30182) Kesici, delici, yaralayıcı ve benzeri aletlerle kendine zarar vermek.

(Ek cümle:RG-5/9/2019-30879) Örgün eđitim dışına çıkarma; đrencinin örgün ortaöđretim kurumları ile ilişğinin kesilmesidir. (Mülga ibare:RG-15/11/2022-32014) Örgün eđitim dışına çıkarma cezasını gerektiren davranışlar;

Türk Bayrađına, ülkeyi, milleti ve devleti temsil eden sembollere hakaret etmek,

Türkiye Cumhuriyeti'nin devleti ve milletiyle bölünmez bütünlüğü ilkesine ve Türkiye Cumhuriyetinin insan haklarına ve Anayasanın başlangıcında belirtilen temel ilkelere dayalı millî, demokratik, laik ve sosyal bir hukuk devleti niteliklerine aykırı miting, forum, direniş, yürüyüş, boykot ve işgal gibi ferdi veya toplu eylemler düzenlemek; düzenlenmesini kışkırtmak ve düzenlenmiş bu gibi eylemlere etkin olarak katılmak veya katılmaya zorlamak,

Kişileri veya grupları; dil, ırk, cinsiyet, siyasi düşünce, felsefi ve dini inançlarına göre ayırmayı, kınamayı, kötülemeyi amaçlayan bölücü ve yıkıcı toplu eylemler düzenlemek, katılmak, bu eylemlerin organizasyonunda yer almak,

ç) Kurul ve komisyonların çalışmasını tehdit veya zor kullanarak engellemek,

Bağımlılık yapan zararlı maddelerin ticaretini yapmak,

Okul ve eklentilerinde güvenlik güçlerince aranan kişileri saklamak ve barındırmak,

Eđitim ve đretim ortamını işgal etmek,

Okul içinde ve dışında tek veya toplu hâlde okulun yönetici, đretmen, eđitici personel, memur ve diđer personeline karşı saldırıda bulunmak, bu gibi hareketleri düzenlemek veya kışkırtmak,

ğ) Okul çalışanlarının görevlerini yapmalarına engel olmak için fiili saldırıda bulunmak ve başkalarını bu yöndeki eylemlere kışkırtmak,

Okulun taşınır veya taşınmaz mallarını kasıtlı olarak tahrip etmek,

ı) Yaralayıcı, ldürücü her türlü alet, silah, patlayıcı maddeleri (Ek ibare:RG-5/9/2019-30879) veya fiziki güç kullanmak suretiyle bir kimseyi yaralamaya teşebbüs etmek, yaralamak, ldürmek, maddi veya manevi zarara yol açmak,

Kiři veya kiřilere her ne sebeple olursa olsun eziyet etmek; iřkence yapmak veya yaptırmak, cinsel istismar ve bu konuda kanunların suç saydıđı fiilleri iřlemek,

Çete kurmak, çetede yer almak, yol kesmek, adam kaçırmak; kapkaç ve gasp yapmak, fidye ve haraç almak,

Yasa dıřı örgütlerin ve kuruluşların, siyasi ve ideolojik görüşleri doğrultusunda propaganda yapmak, eylem düzenlemek, başkalarını bu gibi eylemleri düzenlemeye kışkırtmak, düzenlenmiş eylemlere etkin biçimde katılmak, bu kuruluşlara üye olmak, üye kaydetmek; para toplamak ve bađışta bulunmaya zorlamak,

(Deđişik:RG-1/7/2015-29403) Biliřim araçları veya sosyal medya yoluyla; bölücü, yıkıcı, ahlak dıřı ve řiddeti özendiren sesli, sözlü, yazılı ve görüntülü içerikler oluşturmak, bunları çođaltmak, yaymak ve ticaretini yapmak.

Yukarıda belirtilenlerin dıřında ve disiplin cezası verilmesini gerektiren fiil ve hâllere nitelik ve ađırlıkları itibarıyla benzer eylemlerde bulunanlara suça uygun cezalar verilir.

(Ek:RG-5/9/2019-30879) Örgün eğitim dıřına çıkarma cezası alan öğrenciler açık öğretim kurumlarına kaydının yapılabilmesi için açık öğretim irtibat bürolarına yönlendirilir.

## 2.4. Üst Politika Belgeleri Analizi

Okulumuzun 2024-2028 Stratejik Planı'nın stratejik amaç, hedef, performans göstergeleri ve stratejileri hazırlanırken aşağıdaki belgelerden yararlanılmıştır.

**Tablo 2.** Üst Politika Belgeleri

<b>Temel Üst Politika Belgeleri</b>	<b>Sektörel ve Tematik Strateji Belgesi</b>
<b>Kalkınma Planları</b>	Diğer Kamu Kurum ve Kuruluşlarının Stratejik Planları
<b>Orta Vadeli Programlar</b>	Ulusal Yapay Zekâ Stratejisi
<b>Orta Vadeli Mali Planlar</b>	Öğretmen Strateji Belgesi
<b>Millî Eğitim Şura Kararları</b>	İklim Değişikliği Eylem Planı
<b>Cumhurbaşkanlığı Yıllık Prog.</b>	Ulusal Deprem Stratejisi ve Eylem Planı
<b>MEB Stratejik Planı</b>	Ulusal Girişimcilik Stratejisi ve Eylem Planı
<b>MEM Stratejik Planı</b>	2023-2028 Türkiye Çocuk Hakları Strateji Belgesi ve Eylem Planı
<b>Millî Eğitim Kalite Çerçevesi</b>	Kadının Güçlenmesi Strateji Belgesi ve Eylem Planı
<b>Avrupa 2020 Stratejisi</b>	Su Verimliliği Strateji Belgesi ve Eylem Planı
	Ulusal Enerji Verimliliği Eylem Planı

## 2.5. Faaliyet Alanları İle Ürün/Hizmetlerin Belirlenmesi

Okulumuzun faaliyet alanları ile ürün/hizmetlerine yönelik bilgiler Tablo 3'te yer almaktadır.

**Tablo 3.** Faaliyet Alanlar/Ürün Hizmetler

Faaliyet Alanı	Ürün/Hizmetler
Eğitim-Öğretim Faaliyetleri	<b>Öğrenci İşleri</b> Kayıt-nakil işleri Devam-devamsızlık Sınıf geçme Sınav hizmetleri
Rehberlik Faaliyetleri	Öğrenci rehberliği Veli rehberliği Diğer rehberlik faaliyetleri
Sosyal Faaliyetler	Faaliyet alanlarının tespiti İlgi ve yeteneklere göre yönlendirme Katılımın sağlanması Dış paydaş iş birlikleri Faaliyet takvimi Raporlama
Sportif Faaliyetler	Faaliyet alanlarının tespiti İlgi ve yeteneklere göre yönlendirme Rehberlik Yarışmalar düzenlenmesi ve katılımın sağlanması Dış paydaş iş birlikleri Faaliyet takvimi Raporlama
Kültürel ve Sanatsal Faaliyetler	Faaliyet alanlarının tespiti Katılımın sağlanması Dış paydaş iş birlikleri Faaliyet takvimi Raporlama
İnsan Kaynakları Faaliyetleri	Merkezi/Mahalli hizmet içi kurs/seminerlere katılım Eğitim içerikli toplantılar Kurum içi ve kurum dışı personel etkinlikleri Dış paydaş iş birliğindeki eğitim faaliyetleri
Okul Aile Birliği Faaliyetleri	İş birliği Toplantılar İhtiyaçların ve sorun alanlarının belirlenmesi İhtiyaçların giderilmesi
Öğrencilere Yönelik Faaliyetler	Okul içi ve okul dışı faaliyetler

Ölçme Değerlendirme Faaliyetleri	Ekiplerin ve kurulların işleyişi Öğrenci takip kartları Ortak sınavlar Rehberlik Yönlendirme Değerlendirme toplantıları
Öğrenme Ortamlarına Yönelik Faaliyetler	Fiziki koşulların iyileştirilmesi Laboratuvarların amacına uygun işleyişi Derslik başına düşen öğrenci sayıları Öğretmenlerin mesleki gelişimleri
Ders Dışı Faaliyetler	Okul dışı öğrenme ortamları Ders dışı etkinlikler Okul-aile iş birlikleri



## 2.6. Paydaş Analizi

**Tablo 4.** İç ve Dış Paydaş Analizi

Paydaş Adı	İç / Dış Paydaş	Önem Derecesi	Etki Derecesi
Milli Eğitim Bakanlığı	Dış Paydaş	5	5
Kırşehir Milli Eğitim Müdürlüğü	Dış Paydaş	5	5
Diğer Kurum/Kuruluşlar	Dış Paydaş	5	4
Valilik	Dış Paydaş	5	4
Üniversite	Dış Paydaş	5	4
Güvenlik Güçleri (Emniyet, Jandarma)	Dış Paydaş	5	4
Sivil Toplum Kuruluşları (STK)	Dış Paydaş	4	4
Veliler	Dış Paydaş	5	5
Muhtarlık	Dış Paydaş	5	5
Müdürlüğe Bağlı Diğer Okul/Kurumlar	Dış Paydaş	5	5
Öğrenciler	İç Paydaş	5	5
Kurum Çalışanları	İç Paydaş	5	5
Okul Aile Birliği	İç Paydaş	5	5

## 2.7. Okul/Kurum İçi Analizi

2024-2028 Stratejik Plan Hazırlık Çalışmaları kapsamında analiz çalışmaları odak bir grupla gerçekleştirilmiştir. Bu çalışmadan elde edilen bulgu, sonuç, öneri ve değerlendirmeler aşağıda sunulmuştur.

<b>Güçlü Yönler</b>	<b>Zayıf Yönler</b>
<ul style="list-style-type: none"><li>◆ <i>Okulumuzda disiplin probleminin olmaması</i></li><li>◆ <i>Etkili bir iletişim kültürünün hakim olması</i></li><li>◆ <i>Okulumuzun tüm sınıflarında Akıllı tahta olması</i></li><li>◆ <i>Okulumuzun web sitesinin olması</i></li><li>◆ <i>Okul yönetiminin her konuda öğretmeni desteklemesi</i></li><li>◆ <i>Öğretmenlerin öğrencilerle yakından ilgilenmesi</i></li><li>◆ <i>Rehberlik Servisinin etkin ve yoğun çalışması</i></li><li>◆ <i>Okulun sürekli temiz tutulması</i></li><li>◆ <i>Öğrencilerde eğitimi engelleyici şiddet yönelimlerinin olmaması</i></li><li>◆ <i>Okulun fiziki durumunun (kantin, kütüphane, vb.) yeterli olması.</i></li><li>◆ <i>Sınıf mevcutlarının az olması,</i></li><li>◆ <i>Okulumuzda normal eğitim yapılıyor olması.</i></li><li>◆ <i>Okula duyulan güvenin artması</i></li></ul>	<ul style="list-style-type: none"><li>◆ <i>Okul-veli iletişiminin istenilen düzeyde olmaması.</i></li><li>◆ <i>Akademik başarının ideal seviyede olmaması</i></li><li>◆ <i>Kütüphanemizin güncel kitaplar ihtiva etmemesi</i></li><li>◆ <i>Eğitim personelinin bir kısmının okulun hedeflerine yeterince katılmaması,</i></li><li>◆ <i>Öğrencilerin bir bölümünde çalışma alışkanlığı ve başarılı olma davranışının olmaması,</i></li><li>◆ <i>Okul Konferans salonunun teknik anlamda zayıf olması</i></li><li>◆ <i>Spor salonunun olmaması</i></li><li>◆ <i>Veli toplantılarına katılım düzeyinin az olması</i></li></ul>

## 2.7.1. Teşkilat Yapısı

ALİ DEMİR Okul Müdürü	
ŞAMİL MARAŞLI-ALTAN AVKAPAN Müdür Yrd.	
Öğretmenler	
Serpil AVŞAR ÇALIŞ	ALMANCA
Ferhat DELLAL	ALMANCA
Yaşar ALPASLAN	SPOR
Fahri EROĞLU	SPOR
ÜMİT DENİZ ÇAKAN	SPOR
Aydan BİLİCİ	BİYOLOJİ
GülsevİM TUNA	BİYOLOJİ
Mustafa ADIYAMAN	BİYOLOJİ
Naci ŞAHİN	COĞRAFYA
Mahmut KARA	COĞRAFYA
Mehmet Hayati DELİ	DİN KÜLTÜRÜ
Merve Rukiye ÇİĞDEM	DİN KÜLTÜRÜ
Mustafa SOYTEK	FELSEFE
Hakan Akanay	FİZİK
Ahmet KARA	FİZİK
Ömer ALTAŞ	İNGİLİZCE
Ülkü AYDIN	İNGİLİZCE
Elif DUYGU ÖRNEK	İNGİLİZCE
Selver KILIÇASLAN	İNGİLİZCE
Yasin ERBAŞ	İNGİLİZCE
Gözde BACAKSIZ	İNGİLİZCE
Mustafa ÇAVUŞMİRZA	KİMYA
Bekir HAN	KİMYA
Ali ŞAHİN	MATEMATİK
Koray BOZDAYI	MATEMATİK
Semra BOSTAN	MATEMATİK
Emine ÖZKAN	MATEMATİK
İsmail YILMAZ	MATEMATİK
Tansel ÖCAL	MATEMATİK
Bilal BABADAĞ	MATEMATİK

Hüseyin BULUT	MATEMATİK
Ömer UÇAR	MATEMATİK
Ahmet ANALI	MATEMATİK
Derya GÖMCÜ	PDR
Yasemin DEVECİ	PDR
Kevser KÜTÜK	GÖRSEL
Solmaz BASINOĞLU	TDE
Ramazan DAĞTEKİN	TDE
Ogün DEMİRHAN	TDE
Ayşe İPEK	TDE
İsmail TATLI	TDE
Bilal KAS	TDE
MİTHAT KÖKSAL	TDE
Yüksel ŞAHİN	TARİH
Şule DÖNMEZ	TARİH
Ümit GÜNEŞ	TARİH
Ahmet KIRIK	BİLİŞİM
Mustafa Adil YENİDÜNYA	MÜZİK

Memur

ÇAĞRI ÜCE-MEHMET ÖZMEN

HİZMETLİ  
HİLMİ EROĞLU-ŞÜKRÜ BURUCU

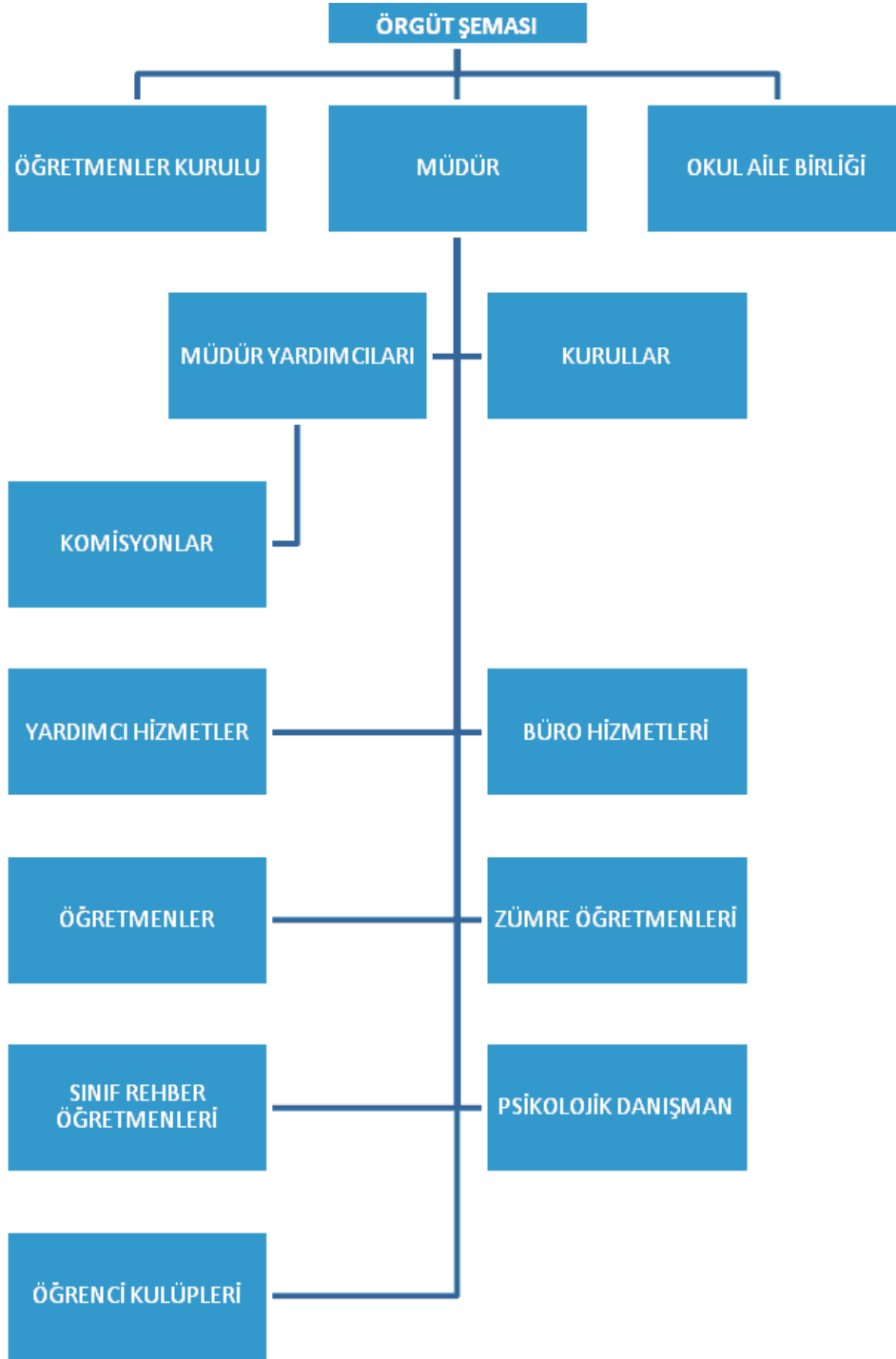

## 7.2.2. İnsan Kaynakları

**Tablo 5.** Çalışanların Görev Dağılımı

Çalışan Unvanı	Görevleri
Okul /Kurum Müdürü	Yönetmelikteki Görevler
Müdür Baş Yardımcısı	Yönetmelikteki Görevler
Müdür Yardımcısı	Yönetmelikteki Görevler
Atölye ve Bölüm Şefleri	Yönetmelikteki Görevler
Öğretmenler	Yönetmelikteki Görevler
Yönetim İşleri ve Büro Memuru	Yönetmelikteki Görevler
Yardımcı Hizmetler Personeli	Yönetmelikteki Görevler

**Tablo 6.** İdari Personelin Hizmet Süresine İlişkin Bilgiler

Hizmet Süresi	Kişi Sayısı	%
1-4 Yıl		
5-6 Yıl		
7-10		
10... Üzeri	3	%100

**Tablo 7.** Okul/Kurumda Oluşan Yönetici Sirkülasyonu Oranı

Yıl İçerisinde Okul/Kurumdan Ayrılan Yönetici Sayısı			Yıl İçerisinde Okul/Kurumda Göreve Başlayan Yönetici Sayısı		
2021	2022	2023	2021	2022	2023
		1			1

**Tablo 8.** İdari Personelin Katıldığı Hizmet İçi Programları

Adı Soyadı	Görevi	2023 Katıldığı Hizmet Kurs/Seminer Sayısı	Yılında Mahalli İçi Katıldığı Hizmet Kurs/Seminer Sayısı	2023 Katıldığı Hizmet Kurs/Seminer Sayısı	Yılında Merkezi İçi Katıldığı Hizmet Kurs/Seminer Sayısı
	Müdür	2		2	
	müdür Yrd.	1		1	
	Müdür Yrd.	1		1	
<b>Toplam</b>		4		4	

**Tablo 9.** Öğretmenlerin Hizmet Süreleri (An İtibarıyla)

Hizmet Süresi	Kadın	Erkek	TOPLAM
1-3 Yıl			
4-6 Yıl			
7-10 Yıl	1		1
11-15 Yıl		2	2
16-20 Yıl	2	3	5
20 ve üzeri	13	27	40

**Tablo 10.** Kurumda Gerçekleşen Öğretmen Sirkülasyon Sayısı

	Yıl İçerisinde Ayrılan Öğretmen Sayısı			Yıl İçerisinde Göreve Başlayan Öğretmen Sayısı		
	2021	2022	2023	2021	2022	2023
Toplam			3			

**Tablo 11.** Öğretmenlerin Katıldığı Hizmet İçi Eğitim Programları

Adı Soyadı	2023 Katıldığı Hizmet Kurs/Seminer Sayısı	Yılında 2023 Mahalli İçi Hizmet Kurs/Seminer Sayısı	Yılında Merkezi İçi Kurs/Seminer Sayısı
Serpil AVŞAR ÇALIŞ	6		
Ferhat DELLAL	3		
Yaşar ALPASLAN	6		
Fahri EROĞLU	5		
ÜMİT DENİZ ÇAKAN	5		
Aydan BİLİCİ	3		
GülsevİM TUNA	6		
Mustafa ADIYAMAN	5		
Naci ŞAHİN	5		
Mahmut KARA	6		
Mehmet Hayati DELİ	6		
Merve Rukiye ÇİĞDEM	3		
Mustafa SOYTEK	9		
Hakan Akanay	7		
Ahmet KARA	8		
Ömer ALTAŞ	5		
Ülkü AYDIN	5		
Elif DUYGU ÖRNEK	6		
Selver KILIÇASLAN	6		
Yasin ERBAŞ	7		
Gözde BACAKSIZ	5		
Mustafa ÇAVUŞMİRZA	8		
Bekir HAN	4		
Ali ŞAHİN	7		
Koray BOZDAYI	5		
Semra BOSTAN	5		
Emine ÖZKAN	5		
İsmail YILMAZ	4		
Tansel ÖCAL	4		
Bilal BABADAĞ	6		
Hüseyin BULUT	7		
Ömer UÇAR	4		
Ahmet ANALI	5		
Derya GÖMCÜ	7		
Yasemin DEVECİ	8		
Kevser KÜTÜK	6		
Solmaz BASINOĞLU	7		
Ramazan DAĞTEKİN	3		



Ogün DEMİRHAN	7
Ayşe İPEK	5
İsmail TATLI	8
Bilal KAS	6
MİTHAT KÖKSAL	7
Yüksel ŞAHİN	5
Şule DÖNMEZ	6
Ümit GÜNEŞ	5
Ahmet KIRIK	6
Mustafa Adil YENİDÜNYA	7

**Tablo 12.** Kurumdaki Mevcut Memur/Yardımcı Hizmetler Personel Sayısı

	Görevi	Erkek	Kadın
1	Memur	2	
2	Yardımcı Hizmetler Personeli	3	
<b>Toplam</b>		5	

**Tablo 13.** Okul/Kurum Rehberlik Hizmetleri

Psikolojik Görev	Danışman Yapan Sayısı	Norm Psikolojik	
İhtiyaç Duyulan Danışman Sayısı		Psikolojik	
Görüşme Odası Sayısı			
Görüşme Yapılan Öğrenci Sayısı			
Görüşme Yapılan Öğretmen Sayısı			
Görüşme Yapılan Veli Sayısı			
Rehberlikle Yönelik Toplantı Sayısı	İlgili Gerçekleştirilen		
Rehberlikle Yönelik Toplantı Sayısı	İlgili Öğrencilere Gerçekleştirilen		
Rehberlikle Yönelik Toplantı Sayısı	İlgili Velilere Gerçekleştirilen		
2			
0			
1			
315			
5			
25			
2			
3			
2			

### 2.7.3. Teknolojik Düzey

Bu bölümde, okulumuzun teknolojik altyapısına ilişkin bilgiler yer almaktadır.

**Tablo 14.** Teknolojik Araç-Gereç Durumu

İhtiyaçlar				
Akıllı Tahta Sayısı	24	Yazıcı Sayısı	10	
Masaüstü Bilgisayar Sayısı	7	Fotokopi Makinası Sayısı	1	
Taşınabilir Bilgisayar Sayısı	1	TV Sayısı	2	
Projeksiyon Sayısı	1	İnternet Bağlantı Hızı		

**Tablo 15.** Fiziki Mekân Durumu

Okul Bölümleri	VAR	YOK	İHTİYAÇ	AÇIKLAMA
Öğretmen Çalışma Odası	+			
Rehberlik Servisi	+			
Ekipman Odası		+		
Kullanılan Derslik Sayısı	<b>22</b>			
Kütüphane	<b>1</b>			
Çok Amaçlı Salon	+			
Fen Laboratuvarı	+			
Bilgisayar Laboratuvarı	+			
Resim/Müzik Atölyesi	+			
Beceri Atölyesi		+		
Pansiyon		+		
Spor Salonu		+		

#### 2.7.4. Mali Kaynaklar

Bu bölümde okulumuzun mali kaynakları belirtilmiştir.

**Tablo 16.** Kaynak Tablosu

<b>Kaynaklar</b>	<b>2024</b>	<b>2025</b>	<b>2026</b>	<b>2027</b>	<b>2028</b>
Genel Bütçe					
Okul Aile Birliği	8000	9000	10000	12000	14000
Özel İdare	-	-	-	-	-
Kira Gelirleri	80000	100000	110000	120000	140000
Döner Sermaye	-	-	-	-	-
Dış Kaynak/Projeler	-	-	-	-	-
Diğer	-	-	-	-	-
<b>TOPLAM</b>	<b>88000</b>	<b>109000</b>	<b>121000</b>	<b>132000</b>	<b>154000</b>

**Tablo 17.** Harcama Kalemleri

<b>Harcama Kalemi</b>	<b>Çeşitleri</b>
Personel	Sözleşmeli olarak çalışan personelin (sekreter temizlik, güvenlik) ücret, vergi, sigorta vb. giderleri
Onarım	Okul/kurum binası ve tesisatlarıyla ilgili her türlü küçük onarım; makine, bilgisayar, yazıcı vb. bakım giderleri
Sosyal-sportif faaliyetler	Etkinlikler ile ilgili giderler
Temizlik	Temizlik malzemeleri alımı
İletişim	Telefon, faks, internet, posta, mesaj giderleri
Kırtasiye	Her türlü kırtasiye ve sarf malzemesi giderleri

**Tablo 18.** Gelir-Gider Tablosu

<b>Yıllar</b>	<b>2021</b>		<b>2022</b>		<b>2023</b>	
	<b>Gelir</b>	<b>Gider</b>	<b>Gelir</b>	<b>Gider</b>	<b>Gelir</b>	<b>Gider</b>
Harcama Kalemleri						
Temizlik	15000	15500	21000	21000	34000	34607
Küçük Onarım	4698	5323	8409	8409	9000	9000
Bilgisayar Harcamaları	-	-	-	-	-	-
Büro Makinaları Harcamaları	-	-	-	-	-	-
Telefon	100	100	300	300	1000	1000
Sosyal Faaliyetler	1000	1000	-	-	-	-
Kırtasiye	14900	14900	19715	19700	29486	30000
<b>TOPLAM</b>	<b>35698-</b>	<b>36823</b>	<b>49424</b>	<b>49409</b>	<b>74093</b>	<b>74607</b>

## 2.7.5. İstatistiki Veriler

Öğrencilere İlişkin Bilgiler:

*Öğrenci Sayısına İlişkin Veriler:*

Öğrenci Sayısına İlişkin Bilgiler						
	2021		2022		2023	
	Kız	Erkek	Kız	Erkek	Kız	Erkek
<b>Öğrenci Sayısı</b>	485	329	480	285	402	284
<b>Toplam Öğrenci Sayısı</b>	814		765		686	

*Öğrenci Sınıf Mevcudu Ve Öğretmen Başına düşen Öğrenci Sayısı:*

Yıllara Göre Ortalama Sınıf Mevcutları			Yıllara Göre Öğretmen Başına Düşen Öğrenci Sayısı		
2021	2022	2023	2021	2022	2023
34	34	34	15	15	14

*Mezun Olan Öğrenci Sayısına İlişkin Veriler:*

Yıllara Göre Mezun Olan Öğrenci Oranı						
	2021		2022		2023	
Birimin Adı	Öğrenci Sayısı	Mezun Sayısı	Öğrenci Sayısı	Mezun Sayısı	Öğrenci Sayısı	Mezun Sayısı
HFE Anadolu Lisesi	814	235	765	205	685	205

*Öğrencilerin Başarısı:*

<b>Öğrencilerin Başarılarına İlişkin Bilgiler</b>			
	<b>2021</b>	<b>2022</b>	<b>2023</b>
Sınava Giren Öğrenci Sayısı	235	205	205
Ön Lisans Programlarına Yerleşen Toplam Öğrenci sayısı	5	7	6
Lisans Programlarına Yerleşen Toplam Öğrenci Sayısı	36	35	32
Lisans ve Ön Lisans Programına Yerleşen Toplam Öğrenci Sayısı	41	42	38
Genel Başarı Oranı ( % )	%17	%20	%18

*Yıllara Göre Öğrencilerin Aldığı Ödül ve Cezalar:*

<b>Ödül ve Cezalar</b>			
	<b>2021</b>	<b>2022</b>	<b>2023</b>
	<b>Öğrenci Sayısı</b>	<b>Öğrenci Sayısı</b>	<b>Öğrenci Sayısı</b>
Onur Belgesi Alan Öğrenci Sayısı	59	75	69
Teşekkür Belgesi Alan Öğrenci Sayısı	80	105	109
Takdir Belgesi Alan Öğrenci Say	465	482	514
Disiplin Cezası Alan Öğrenci Sayısı	11	5	7

*Sınıf Tekrarı Yapan Öğrenci Sayısı*

<b>Sınıf Tekrarı Yapan Öğrenci Sayısı</b>		
<b>Öğretim Yılı</b>	<b>Toplam Öğrenci Sayısı</b>	<b>Sınıf Tekrarı Yapan Öğrenci Sayısı</b>
2020-2021	814	0
2021-2022	765	0
2022-2023	685	1

*Sorumluluğu Bulunan Öğrenci Sayısı*

<b>Sorumluluğu Bulunan Öğrenci Sayısı</b>		
<b>Öğretim Yılı</b>	<b>Toplam Öğrenci Sayısı</b>	<b>Sorumluluğu Bulunan Öğrenci Sayısı</b>
2020-2021	814	17
2021-2022	765	14
2022-2023	685	9

*Devamsızlık Nedeni İle Sınıf Tekrarı Yapan Öğrenci Sayısı*

<b>Devamsızlık Nedeni İle Sınıf Tekrarı Yapan Öğrenci Sayısı</b>		
<b>Öğretim Yılı</b>	<b>Toplam Öğrenci Sayısı</b>	<b>Devamsızlıktan Dolayı Sınıf Tekrarı Yapan Öğrenci Sayısı</b>
2020-2021	814	0
2021-2022	765	0
2022-2023	685	1

## 2.8. Çevre Analizi (PESTLE)

Hacı Fatma Erdemir Anadolu Lisesi, Kırşehir- Kayseri yolu kenarında Tarım Müdürlüğünün yanında bulunmaktadır. Sosyo- ekonomik açıdan orta alt gelir grubunda bulunan insanların çoğunlukta yaşadığı bir mahallenin kenarında konumlanmıştır.1986 yılında eğitim-öğretim hizmetine başlayan okula Kırşehir'in her yerinden öğrenci kaydı yapılmaktadır. İlimizde üniversite sınavlarındaki başarı grafiği sınavsız okullar içinde en yüksek olan okuldur. Sınavla öğrenci alan okullardan sonra en çok tercih edilen okul Hacı Fatma Erdemir Anadolu Lisesidir. Okulumuz öğrencilerinin çoğu yaya olarak okula gelmektedir. Uzak mahallelerden gelen öğrenciler için özel okul sersleri bulunmaktadır.

Kırşehir, İç Anadolu Bölgesi'nin 13 ilinden biridir. 1941 yılında Ankara'da toplanan I. Coğrafya Kongresi'nde bu bölgeye ve bölgenin Orta Kızılırmak Bölümü'ne alındı. Kırşehir; doğu ve güneydoğuda Nevşehir, güneyde Aksaray, batı ve kuzeybatıda Kırıkkale, kuzeydoğu ve doğuda Yozgat, batıda Ankara ile çevrilidir. Orta Kızılırmak Havzasında yer alan Kırşehir aynı zamanda Kapadokya diye alınan üçgenin kuzeyindedir. Kırşehir'in yüz ölçümü 6570 km<sup>2</sup>'dir. Kabaca bir paralel kenarı andıran ilin toprakları ülke topraklarının %0.8'i, İç Anadolu Bölgesi topraklarının %2.9'u kadar olup yüzölçümü bakımından Türkiye'de 53.sıradadır. İlin matematiksel konumu 38 derece 50 dakika – 39 derece 50 dakika kuzey enlemleri, 33 derece 30 dakika – 34 derece 50 dakika doğu boylamları arasındadır. Deniz seviyesinden yüksekliği 985 m'dir.

## 2.9. GZFT (Güçlü, Zayıf, Fırsat, Tehdit) Analizi

GZFT (Güçlü Yönler, Zayıf Yönler, Fırsatlar ve Tehditler) durum analizi kapsamında kullanılan temel yöntemlerdendir. Okulumuzun mevcut durumunu ortaya koyabilmek için geniş katılımlı bir grup ile GZFT analizi yapılmıştır.

Okulumuzda yapılan GZFT analizinde okulun güçlü ve zayıf yönleri ile okulumuz için fırsat ve tehdit olarak değerlendirilebilecek unsurlar tespit edilmiştir.

### a) Güçlü Yönler

- Alınan önlemler nedeniyle derslerin boş geçmemesi
- Öğretmenlerin nöbet görevini her zaman yerine getirmesi
- Öğretmenlerin öğrencileri karşı yaptıkları sözlü-yazılı değerlendirmelerde tarafsız davranmaları
- Okulun fiziki kapasitesinin yeterli olması
- Sınıf-öğrenci sayısının standartlara uygun olması
- YKS'de başarı oranının yüksek olması
- Okul idaresinin bütçe ile ilgili istikrarlı tutumu
- Okul binasının ve diğer kullanım alanlarının eğitimle ilgili hedeflere uygun kullanılması

- Öğrenciler tarafından okul idareci ve öğretmenlerinin güvenilir algılanması
- Öğretmenlerin rapor ve sevki fazla almamaları.
- Seçmeli derslerin belirlenmesi.
- Her öğrencinin rehberlik hizmetinden yeterince yararlanması

**b) Zayıf Yönler**

- Okul, öğretmen,veli ve öğrenci işbirliğinin yeterli düzeyde olmaması
- Okulda belirli gün ve haftalarda öğrenci katılımıyla kutlama yapılmaması
- Okul kültürünün gelişmiş olmaması
- Sınıf rehber öğretmenlerinin öğrencilerin sorunlarıyla birebir ilgilenmede zayıf kalmaları(Ders ve özel sorunlar)
- Okulda yabancı kişilere karşı güvenlik önlemlerinin yetersiz olması
- Okul ders programı hazırlanırken öğrenci görüşünün alınmaması
- Ders işleniş esnasında uygun araç-gereç ve laboratuara yeterince yer verilmemesi
- Okul kütüphanesinin yetersiz olması
- Okulun spor salonunun olmaması
- Okul kantinindeki yiyecek ve içecek fiyatlarının yüksekliği
- Okulda sosyal ve kültürel faaliyetlerin az olması
- Öğrencilerin sosyal kültürel faaliyetlere katılmaması
- Öğrencilerin ilgi, istek ve yeteneklerine uygun sportif faaliyetlerin bulunmaması
- Öğrenci ile ilgili olan karar alanlarında yeterince öğrenci görüşüne yer verilmemesi

**c) Fırsatlar**

- Velinin öğrenciyi internet ortamından takip edebilmesi
- Okunun veli tarafından tercih edilen bir okul olması
- Okulun bulunduğu çevrede öğrencinin yaşantısını olumsuz etkileyecek alanların olmaması
- Yüksek oranda orta sosyo-ekonomik düzeye sahip veli profilinin bulunması
- **Tehditler**
- %20 civarında düşük sosyo-ekonomik düzeye sahip veli profilinin olması
- Okula servisle ulaşımın sağlanması
- Okulun anayol üzerinde olması.



## 2.10. Tespit ve İhtiyaçların Belirlenmesi

### TESPİT ve İHTİYAÇLAR

- Öğrencilerin devamsızlığı
- Öğretmen yeterlilikleri
- Yabancı Dil yeterliliği
- Ekonomik durum
- Uluslararası programlara katılım durumu
- Projelere katılım
- Güvenlik

İyileştirmeye Açık Alanlar	1	2	3	4	5	6	7	8	9	10	11	Toplam	Öncelik
Okulumuz kantininde satılan yiyecek ve içeceklerin fiyatları yüksek, ortam kirli ve sağlıksızdır. Çeşit azdır			X	x		x	xx	Xx x	Xx X	Xx xx	Xx Xx x	20	2
Sosyal, kültürel ve sportif faaliyetler yetersiz. Sosyal kültürel faaliyetleri sevmiyorum.					X	X	xx	Xx x	Xx xx	Xx Xx X	Xx Xx x	21	1
Okulumda, ders programları hazırlanırken öğrenci görüşleri dikkate alınmıyor. Sınıf temsilcimiz görüşlerimizi bildirmiyor.	Xx x	xx	Xx	Xx xx	Xx xx	Xx	xx	Xx				21	1
Okul kütüphanesi ve kaynaklar yetersiz.			X	Xx x	Xx xx	Xx Xx	Xx Xx	Xx Xx	X			20	2

							x						
Ders kitapları, işlenen konuya uygun olarak seçilmiştir.	Xx Xx Xx x	Xx Xx x	Xx x	Xx xx	x	X						21	1
Ders işlenişinde Teknolojik donanımın yetersiz olması							Xx Xx X	Xx Xx x	Xx xx x	Xx x x		20	2
Teneffüs süreleri çok kısa.					xxx	xxx	Xx Xx xx	Xx xx	xx x	x x		21	1
Okul ve sınıflar yeteri kadar temiz değil.						Xx	Xx Xx	Xx Xx xx	Xx xx	xx xx		20	2
Eğitici kol faaliyetleri yetersiz.			xx	xx	Xx xx	Xx Xx Xx	Xx Xx	x	X			20	2
Okulum, sahip olduğum yetenekleri geliştirme imkanı sağlamıyor.				xx	Xx x	Xx Xx	Xx xx	Xx Xx xx	X X			20	2
Okulumuzun bahçesi, spor salonu vb. alanları ders dışında da yararlanabileceğim şekilde düzenlenmiştir.			Xx	xx	xx	Xx	Xx Xx	Xx Xx xx	xx			20	2

## **BÖLÜM III**

### **Geleceğe Bakış**

### **3. Misyon, Vizyon Ve Temel Değerler**

Okul Müdürlüğümüzün Misyon, vizyon, temel ilke ve değerlerinin oluşturulması kapsamında öğretmenlerimiz, öğrencilerimiz, velilerimiz, çalışanlarımız ve diğer paydaşlarımızdan alınan görüşler, sonucunda stratejik plan hazırlama ekibi tarafından oluşturulan Misyon, Vizyon, Temel Değerler; Okulumuz üst kuruluna sunulmuş ve üst kurul tarafından onaylanmıştır.

#### **3.1. Misyon**

Tüm paydaşların eğitime erişimlerini sağlayarak, eğitim imkânlarından en üst düzeyde faydalanmalarına olanak sunmak, yönetici ve öğretmenlerin mesleki gelişimlerini desteklemek, milli ve manevi değerlerine bağlı, girişimci, yenilikçi, akademik bilgi ve beceriye sahip, teknolojik imkânlardan faydalanabilen, üreten ve ürettiklerini pazarlayabilen bireyler yetiştirebilmek için gerekli şartları ve imkânları sağlamak.

#### **3.2. Vizyon**

Araştıran, sorgulayan, üreten ve ürettiklerini pazarlayabilen sağlıklı bireyler yetiştirmek.

#### **3.3. Temel Değerlerimiz**

1. Tarafsızlık ve güvenilirlik
2. Liyakat
3. İnsanların yaşam haklarına duyarlılık
4. Yenilikçilik ve girişimcilik
5. Şeffaflık ve hesap verilebilirlik
6. Mesleki beceri, bilimsel bakış
7. Paylaşıcılık
8. Kültürel ve sanatsal duyarlılık
9. Teknolojik adaptasyon
10. Rasyonel ve katılımcı kararlar

## **BÖLÜM IV**

### **AMAÇ, HEDEF VE PERFORMANS GÖSTERGESİ İLE STRATEJİLERİN BELİRLENMESİ**

# 1. AMAÇ, HEDEF VE PERFORMANS GÖSTERGESİ İLE STRATEJİLERİN BELİRLENMESİ

TEMA: Eğitim Öğretime Erişim ve Katılım							
Amaç 1	A1. Öğrencilerin eğitim ve öğretime etkin katılımlarıyla süreci tamamlamalarını sağlamak						
Hedef 1.1.	H1.1. Öğrencilerin okula erişim, devam ve okulu tamamlama oranları artırılacaktır.						
Performans Göstergeleri	Hedefe Etkisi (%)	Plan Dönemi Başlangıç Değeri	2024	2025	2026	2027	2028
	PG1.1.1. Bir eğitim ve öğretim yılında devamsızlık süresi 20 günden fazla olan öğrenci oranı (%)	30	25	20	15	10	5
	PG1.1.2. Okula kayıt olanların mezun olma oranı (%)	100	100	100	100	100	100
	PG1.1.3. Bir eğitim ve öğretim yılında destekleme ve yetiştirme kurslarına kayıt yaptıran öğrenci oranı (%)	20	25	30	35	40	50
	PG1.1.4. Destekleme ve yetiştirme kurslarındaki toplam ders saatinin 1/5'ine devam etmeyen öğrenci oranı (%)	80	70	60	40	20	20
Stratejiler	<p>S1. Öğrencilerin devamsızlık nedenleri belirlenecek, öğrenci ve veli iş birliğiyle bu nedenleri ortadan kaldırmaya yönelik çalışmalar yürütülecektir.</p> <p>S2. Okula aidiyeti artırmak amacıyla diğer kurumlarla iş birliği yapılarak ortamının öğrencilerin akademik, sosyal, kültürel, sanatsal ve sportif faaliyetlere katılımı sağlanacaktır.</p> <p>S3. DYK kurslarına devamsızlık nedenleri araştırılarak devamsızlığı azaltacak çalışmalar yapılacaktır.</p> <p>S4. Öğrencilerin okula, okul kültürüne ve eğitim alacakları alana uyumunu güçlendirmek için çalışmalar</p>						

	yürütülecektir.
--	-----------------

<b>TEMA: Eğitim Öğretime Erişim ve Katılım</b>							
<b>Amaç 1</b>	A1. Öğrencilerin eğitim ve öğretime etkin katılımlarıyla süreci tamamlamalarını sağlamak						
<b>Hedef 1.2.</b>	H1.2. Öğrencilerin ders dışı etkinliklere katılım oranları artırılabacaktır..						
<b>Performans Göstergeleri</b>	<b>Hedefe Etkisi (%)</b>	<b>Plan Dönemi Başlangıç Değeri</b>	<b>2024</b>	<b>2025</b>	<b>2026</b>	<b>2027</b>	<b>2028</b>
	PG1.2.1. Bir eğitim ve öğretim yılında bilimsel, sosyal, kültürel, sanatsal ve sportif alanlarda kurum içi ve kurum dışı faaliyete katılan öğrenci oranı (%)	20	30	40	50	50	50
	PG1.2.2. Bir eğitim ve öğretim yılında sosyal sorumluluk ve toplum hizmeti çalışmalarını faaliyetine katılan öğrenci oranı (%)	50	60	70	85	90	95
	PG1.2.3. Bir eğitim ve öğretim yılında yerel, ulusal ve uluslararası proje, yarışma vb. etkinliklere katılan öğrenci oranı (%)	20	25	30	35	40	50
	PG1.2.4. Bir eğitim ve öğretim yılında üniversitelerde yürütülen bilimsel, sosyal, kültürel, sanatsal ve sportif alanlardaki faaliyetlere katılan öğrenci oranı (%)	10	20	30	40	50	60
<b>Stratejiler</b>	<p>S1. Her bir öğrencinin bir kulüp faaliyetinde aktif olarak yer alması sağlanarak kulüp faaliyetlerinin etkinliği artırılabacaktır.</p> <p>S2. Öğrencilerin seviyelerine uygun olarak toplumsal sorunların çözümüne katkı sağlamak amacıyla afet ve acil durum, çevre, eğitim, spor, kültür ve turizm, sağlık ve sosyal hizmetler alanlarında toplum hizmeti faaliyetlerine katılımları artırılabacaktır.</p> <p>S3. Öğrencilerin yerel, ulusal ve uluslararası proje ve yarışmalara katılmaları teşvik edilecektir.</p> <p>S4. Okulda oluşturulacak öğrenci kulüpleri aracılığıyla yerel düzeyde etkinliklerin düzenlenmesi sağlanacaktır.</p>						

	S5. Üniversitelerle iş birliği yaparak öğrencilerimizin yükseköğretimi tanınmalarını ve üniversitelerde yürütülen bilimsel, sosyal, kültürel, sanatsal ve sportif alanlardaki faaliyetlere katılmaları sağlanacaktır.
--	---

<b>TEMA: Eğitim ve Öğretimde Kalite</b>							
<b>Amaç 2</b>	A2. Öğrencilerin ilgi, yetenek ve akademik becerileri doğrultusunda üst öğretime hazırlanması, yaratıcı, yenilikçi, girişimci, üretken, kalkınmaya destek veren, bireyler olarak yetiştirilmesi sağlanacaktır.						
<b>Hedef 2.1.</b>	H2.1. Öğrencilerin derslerdeki akademik başarısı artırılacaktır.						
<b>Performans Göstergeleri</b>	<b>Hedefe Etkisi (%)</b>	<b>Plan Dönemi Başlangıç Değeri</b>	<b>2024</b>	<b>2025</b>	<b>2026</b>	<b>2027</b>	<b>2028</b>
	PG2.1.1. Matematik dersi yks başarı oranı (%)	30	40	45	55	60	70
	PG2.1.2. Türk Dili ve Edebiyatı dersi yıl sonu başarı oranı (%)	50	52	55	60	65	70
	PG2.1.3. Yabancı dil dersleri yıl sonu başarı oranı(%)	50	55	60	70	80	90
	PG2.1.4. Öğrenci başına okunan kitap ortalaması	5	10	20	25	30	35
<b>Stratejiler</b>	<p>S1. Öğrencilerin kazanım eksiklikleri tespit edilerek destekleme ve yetiştirme kurslarıyla akademik yeterliklerinin artırılması sağlanacaktır.</p> <p>S2. Bakanlığın hazırladığı dijital platformlar aracılığıyla öğrencilerin tamamlayıcı ve destekleyici eğitim almaları sağlanacaktır.</p> <p>S3. Okulda düzenlenen münazara, panel vb. etkinlikler vasıtasıyla öğrencilerin dili kullanma ve kendilerini ifade etme becerileri geliştirilecektir.</p> <p>S4. Öğrencilerin kitap okumasını teşvik etmek için etkinlikler düzenlenecektir.</p> <p>S5. Okul içinde makale, kompozisyon yazma, resim yapma vb. yarışmalar</p>						



	<p>düzenlenecek ve öğrencilerin ödüllendirilmesi sağlanacaktır.</p> <p>S6. Derslerde proje tabanlı yöntem kullanılarak öğrencilerin analiz, sentez ve değerlendirme becerilerinin geliştirilmesi sağlanacaktır.</p> <p>S7. Her bir öğrencinin hazırbulunuşluk seviyesine uygun en az bir proje ve etkinliğe katılması sağlanacaktır.</p>
--	--

<b>TEMA: Eğitim ve Öğretimde Kalite</b>							
<b>Amaç 2</b>	A2. Öğrencilerin ilgi, yetenek ve akademik becerileri doğrultusunda üst öğrenime hazırlanması, yaratıcı, yenilikçi, girişimci, üretken, kalkınmaya destek veren, bireyler olarak yetiştirilmesi sağlanacaktır.						
<b>Hedef 2.2.</b>	H2.2. Öğrencilerin ilgi, beceri ve yetenekler geliştirilerek üst öğrenime yerleşen öğrenci oranını artırmak						
<b>Performans Göstergeleri</b>	<b>Hedefe Etkisi (%)</b>	<b>Plan Dönemi Başlangıç Değeri</b>	<b>2024</b>	<b>2025</b>	<b>2026</b>	<b>2027</b>	<b>2028</b>
	PG2.2.1. Bir üst öğrenime yerleşen öğrenci oranı	30	35	40	45	50	55
	PG2.2.2. Tercih danışmanlığı faaliyetlerinde yararlanan öğrenci sayısı	120	150	160	180	200	250
	PG 2.2.3 Yüksek Öğretim Kurumları Sınavlarında TYT’ de ilk 5000-10000-50000-100000’de yer alan öğrenci sayısı	10	15	20	25	30	40
	PG 2.2.4 Yüksek Öğretim Kurumları Sınavlarında (AYT) ilk 5000-10000-50000-100000 ’de yer alan öğrenci sayısı	10	15	20	25	30	40

<b>Stratejiler</b>	<p>S1. Destekleme ve yetiştirme kurslarıyla öğrencilerin genel derslerdeki yeterlilikleri artırılabacaktır.</p> <p>S2. Öğrencilere yönelik bakanlığın hazırlamış olduğu dijital platformlar aracılığı ile yüz yüze eğitime destek olmak üzere uzaktan eğitim imkânları oluşturulacaktır.</p> <p>S3. Öğrencileri ilgi, yetenek ve ihtiyaçları doğrultusunda bir üst öğrenim programına hazırlayacak mesleki ve eğitsel rehberlik faaliyetleri yürütülecektir.</p> <p>S4 Üniversitelerle iş birliği yaparak öğrencilerimizin yükseköğretimi tanımlarını, üniversitelerin imkanlarından yararlanabilmeleri artırılması sağlanacaktır.</p> <p>S5 Kariyer rehberliği kapsamında yapılan faaliyet (panel, mezun buluşmaları, lisans programları tanıtımları v.b) sayıları artırılacaktır.</p>
--------------------	---

<b>TEMA: Eğitim ve Öğretimde Kalite</b>							
<b>Amaç 3</b>	A3. Okulların kurumsal kapasite ve yeterlilikleri verimli ve sürdürülebilir bir şekilde geliştirilecektir.						
<b>Hedef 3.1.</b>	H3.1. Okul yöneticilerinin ve öğretmenlerin mesleki gelişimleri ve motivasyonları güçlendirilecektir.						
<b>Performans Göstergeleri</b>	<b>Hedefe Etkisi (%)</b>	<b>Plan Dönemi Başlangıç Değeri</b>	<b>2024</b>	<b>2025</b>	<b>2026</b>	<b>2027</b>	<b>2028</b>
	PG3.1.1. Hizmet içi eğitim alan yönetici oranı (%)	100	100	100	100	100	100
	PG3.1.2 Hizmet içi eğitim alan öğretmen oranı (%)	85	100	100	100	100	100
	PG3.1.3. Uzaktan hizmet içi eğitime katılan öğretmen oranı (%)	90	100	100	100	100	100
<b>Stratejiler</b>	<p>S1. Okul yöneticilerinin ve öğretmenlerin mesleki gelişim ihtiyaçları tespit edilerek, bu ihtiyaçları gidermeye yönelik bir mesleki gelişim planı hazırlanacaktır.</p> <p>S2. Okul yöneticilerinin ve öğretmenlerin uzaktan hizmet içi eğitimlere katılmaları teşvik edilecektir.</p> <p>S3. Okul personelinin motivasyon, iş doyum ve kurumsal bağlılık düzeylerini artıracak çalışmalar yapılacaktır.</p>						

**TEMA: Eğitim ve Öğretimde Kalite**

<b>Amaç 3</b>	A3. Okulların kurumsal kapasite ve yeterlilikleri verimli ve sürdürülebilir bir şekilde geliştirilecektir.						
<b>Hedef 3.2.</b>	H3.2. Eğitim ve öğretimin sağlıklı ve güvenli bir ortamda gerçekleştirilmesi için okul sağlığı ve güvenliği geliştirilecektir						
<b>Performans Göstergeleri</b>	<b>Hedefe Etkisi (%)</b>	<b>Plan Dönemi Başlangıç Değeri</b>	<b>2024</b>	<b>2025</b>	<b>2026</b>	<b>2027</b>	<b>2028</b>
	PG3.2.1. Bağımlılıkla mücadele ile ilgili konularda eğitim alan öğrenci, öğretmen ve veli oranı	80	90	95	100	100	100
	PG3.2.2. Akran zorbalığı ve siber zorbalıkla ilgili konularda eğitim alan öğrenci ve öğretmen sayısı	100	100	100	100	100	100
	PG3.2.3. Sağlıklı beslenme ve obezite ile ilgili konularda verilen eğitim alan öğrenci, öğretmen ve veli oranı	85	90	95	100	100	100
	PG3.2.4. Hijyen, gıda güvenliği, bulaşıcı hastalıklar ile ilgili konularda verilen eğitim alan öğrenci, öğretmen ve veli oranı	85	90	95	100	100	100
	PG3.2.5. Afet ve acil durum tatbikat sayısı	2	2	2	2	2	2
	PG3.2.6. Onur belgesi alan öğrenci sayısı	63	65	80	90	100	100
	PG3.2.7. Afete hazırlık eğitimlerine katılan öğretmen sayısı	45	45	45	45	45	45
	PG3.2.8. Disiplin kuruluna sevk edilen olay sayısı	5	4	4	3	2	2

<b>Stratejiler</b>	<p>S1. Öğrenci, öğretmen ve velilerde farkındalık oluşturmak için bağımlılıkla mücadele, akran zorbalığı, siber zorbalık, sağlıklı beslenme ve obezite, hijyen, bulaşıcı hastalıklar ve gıda güvenliği gibi konularda alan uzmanları ile iş birliğinde eğitimler düzenlenecektir.</p> <p>S2. Okulda yaşanan disiplin olaylarının nedeni rehber öğretmen koordinasyonunda sınıf rehber öğretmeni ve öğrencilerin diğer öğretmenleriyle iş birliğinde tespit edilerek bu konuda çalışmalar yapılarak öğrencilerin ve velilerin farkındalıkları artırılabilecektir.</p> <p>S3. Başarılı ve örnek davranış sergileyen öğrencilerin onur belgesiyle ödüllendirilmesi ve bu öğrencilerin diğer öğrencilere örnek olması sağlanacaktır.</p> <p>S4. Doğa, insan ve teknoloji kaynaklı (deprem, sel, heyelan, yangın, çığ ve salgın hastalıklar vd.) afetlere karşı gerekli tedbirlerin alınması için çalışmalar yapılacaktır.</p> <p>S5. Doğa, insan ve teknoloji kaynaklı (deprem, sel, heyelan, yangın, çığ ve salgın hastalıklar vd.) konularında alan uzmanları ile iş birliğinde öğretmen, öğrenci ve velilere farkındalık eğitimleri verilecektir.</p> <p>S6. Sivil savunma alanında öğrenci kulüp faaliyetleri kapsamında etkinlikler düzenlenecektir.</p> <p>S7. Okulun afet ve acil durum eylem planının güncel tutulması sağlanacaktır.</p> <p>S8. Afet ve acil durum tatbikatları düzenlenecektir.</p>
--------------------	---

<b>TEMA: Fiziki Yapı</b>							
<b>Amaç 4</b>	A4. Okul içi ve çevresindeki fiziki mekanlar düzenlenerek okuldaki yaşam kalitesini artırarak mevcut durumdan azami ölçüde istifade edilmesi sağlanacaktır.						
<b>Hedef 4.1.</b>	H4.1. Öğrenci memnuniyeti anketine göre okulumuzun kantinini ders dışında öğrencilerin yararlanabileceği şekilde düzenlenmesini sağlamak						
<b>Performans Göstergeleri</b>	<b>Hedefe Etkisi (%)</b>	<b>Plan Dönemi Başlangıç Değeri</b>	<b>2024</b>	<b>2025</b>	<b>2026</b>	<b>2027</b>	<b>2028</b>
	PG4.1.1. Kantini	10	30	50	60	70	85

	kullanan öğrenci oranı (%)						
	PG4.1.2 Kantini kullanan öğretmen oranı (%)	15	25	50	60	70	80
<b>Stratejiler</b>	<p>S1. Kantini sağlık bilgisi şartlarına uygun olarak yeniden bakım onarım yapılması,</p> <p>S2. Kantine öğrencilerin ve öğretmenlerin ihtiyaç duyduğu besin maddeleri almak,</p> <p>S3. Kantin kullanımını cazip hale getirecek bir ortam sunmak</p>						

<b>TEMA: Fiziki Yapı</b>							
<b>Amaç 4</b>	A4. Okul içi ve çevresindeki fiziki mekanlar düzenlenerek okuldaki yaşam kalitesini artırarak mevcut durumdan azami ölçüde istifade edilmesi sağlanacaktır.						
<b>Hedef 4.2.</b>	H4.2. Ortak kullanılan alanların iyileştirilmesi						
<b>Performans Göstergeleri</b>	<b>Hedefe Etkisi (%)</b>	<b>Plan Dönemi Başlangıç Değeri</b>	<b>2024</b>	<b>2025</b>	<b>2026</b>	<b>2027</b>	<b>2028</b>
	PG4.2.1. Konferans salonunu kullanma oranı (%)	70	70	80	90	90	90
	PG4.2.2 Fizik Kimya Biyoloji Laboratuvarının kullanılma oranı (%)	20	25	50	50	60	70
	PG4.2.3. Kütüphanenin kullanılma oranı (%)	40	50	60	70	70	80
<b>Stratejiler</b>	<p>S1. Konferans salonu ses sisteminin iyileştirilmesi, eksik malzemelerin temini</p> <p>S2 Fizik Kimya Biyoloji Laboratuvarındaki eksik malzemelerin tespiti ve temini</p> <p>S3. Kütüphanedeki kitapların sayısı ve çeşitliliğinin artırılması</p> <p>S4. Kütüphanedeki kitapların program yardımıyla düzenlenmesi</p>						

TEMA: İnsan Kaynakları							
Amaç 5	A5. Verimliliği arttırmak						
Hedef 5.1.	H5.1. İnsan kaynakları politikasının geliştirilmesi						
Performans Göstergeleri	Hedefe Etkisi (%)	Plan Dönemi Başlangıç Değeri	2024	2025	2026	2027	2028
	PG5.1.1. Okul Güvenlik Elemanı Sayısı	0	1	1	1	1	1
	PG5.1.2 İşkur çalışanı sayısı	2	2	2	2	2	2
	PG5.1.3. Çalışan memnuniyet anketi yüzdesi	50	60	70	80	90	100
Stratejiler	S1. İşe alım prosedürü için uygun ve kapsayıcı şartlar belirlenmesi S2. Çalışan memnuniyet anketinin içeriğinin geliştirilmesi ve uygulanma sıklığının artırılması						

TEMA: İnsan Kaynakları							
Amaç 5	A.5. Verimliliği arttırmak						
Hedef 5.2.	H5.2. Yönetici ve Öğretmen Performanslarının Artması						
Performans Göstergeleri	Hedefe Etkisi (%)	Plan Dönemi Başlangıç Değeri	2024	2025	2026	2027	2028
	PG5.1.1. Memnuniyet anketi yüzdesi (%)	50	60	70	80	90	100
Stratejiler	S1. Motive edici personel çalışmalarının artırılması S2. Çalışan memnuniyet anketinin içeriğinin geliştirilmesi ve uygulanma sıklığının artırılması S.3. Çalışanların karar vermede sürece katılma oranlarının artırılması						

#### 4.5. Maliyetlendirme

	2024	2025	2026	2027	2028
<b>Amaç 1</b>	5000 TL	5000 TL	10000 TL	10000 TL	10000 TL
<i>Hedef 1.1.</i>	0	0	0	0	0
<i>Hedef 1.2.</i>	5000 TL	5000 TL	10000 TL	10000 TL	10000 TL
<b>Amaç 2</b>	0	0	0	0	0
<i>Hedef 2.1.</i>	0	0	0	0	0
<i>Hedef 2.2.</i>	0	0	0	0	0
<b>Amaç 3</b>	0	0	0	0	0
<i>Hedef 3.1.</i>	0	0	0	0	0
<i>Hedef 3.2.</i>	0	0	0	0	0
<b>Amaç 4</b>	200.000 TL	100.000 TL	50.000 TL	10.000 TL	10.000 TL
<i>Hedef 4.1.</i>	50.000 TL	0	0	0	0
<i>Hedef 4.2.</i>	100.000 TL	100.000 TL	50.000 TL	10.000 TL	10.000 TL
<b>Amaç 5</b>	150.000TL	150.000 TL	150.000 TL	150.000 TL	200.000 TL
<i>Hedef 4.1.</i>	100.000 TL	150.000 TL	150.000 TL	150.000 TL	200.000 TL
<i>Hedef 4.1.</i>	5.000 TL	5.000 TL	10.000 TL	10.000 TL	15.000 TL
<b>TOPLAM</b>	615.000TL	515.000TL	430.000TL	350.000TL	455.000 TL

## V. BÖLÜM

### İzleme ve Değerlendirme



## 2. İZLEME VE DEĞERLENDİRME

Yılda iki kez okulumuzun 2024–2028 Stratejik Planı'nda yer alan performans göstergelerinin gerçekleşme düzeyleri tespit edilecektir. Yılın ilk altı aylık döneminde planlama ekibi tarafından ara izleme gerçekleştirilecektir. Harcama birimlerinden sorumlu oldukları performans göstergeleri ve stratejiler ile ilgili gerçekleşme durumlarına ilişkin veriler toplanacaktır. İkinci izleme döneminde ise yıl sonu gerçekleşme durumları tespit edilecektir. Hazırlanan rapor okul idaresine sunulacaktır.

Bu bağlamda; amaçlara ulaşabilmek için oluşabilecek riskler tespit edilerek gerekli tedbirlerin alınması sağlanacaktır. Stratejik plan değerlendirme raporu için belirlenmiş olan üç amaç ve bu amaçları gerçekleştirmek için konulmuş olan hedeflerden sorumlu olan birimlerin belirlenmiş olan sürelerde raporlarını hazırlamaları gerekmektedir.

**Tablo16: İzleme değerlendirme süreci**

